דבר

יום א', כ"ו בסיון תשל"ד, 16 ביוני 1974 • גליון 15012 • השנה החמישים

היום 12 עמודים • המחיר 85 אגורות

ההסתדרות הכללית של העובדים בארץ ישראל
דבר
שתן פועלי ארץ ישראל
מיסוד ועדה ראשון
בל כנלסון דל
מאחד עם לעתיד

היום ב „דבר"

- הארפציה האטומית של מצרים / א. מגן
- מסע ההישגים והמחיר הגרעיני / א. זיו
- כל הכבוד, אבל... / ד. בלוך
- קוקטייל של מטבעות / י. נוימן
- ניגוד חדש במזה"ת / ג. קראפט
- בין מדיניות חברתית וכלכלית / ד"ר י. בן־אור
- עולם ומלואו / עמ' 8
- מדור ספרות / עמודים 9, 10
- מדריך ביידר וביקורת / עמ' 11

מזג האוויר

הטמפרטורות החזויות: ירושלים 24—23 מעלות, תל־אביב 26—20, עפולה 28—16, נצרת 24—15, נהריה 26—16, לוד 28—16, באר־שבע 30—16, אילת 36—23, חצור רון 24—13, עזה 27—18 ומפרץ שלמה 38—23, חצומרון 24—13, עזה 27—18 ומפרץ שלמה 38—26 מעלות.

גובה הגלים: 120—80 ס"מ.

שתו טאפו Tempo

מומחי הקונגרס: סכנה שההסכם יקנה למצרים יכולת גרעינית צבאית

הרוב בקונגרס נוטה לבטל התחייבות ניקסון לספק למצרים כור ודלק גרעיניים; הוועדה לאנרגיה אטומית תפתח בחקירה פומבית; ג'קסון יציע אמברגו גרעיני למזרח התיכון

מאת נחום ברנע,
כתב „דבר" באו"ם

וואשינגטון (מיוחד ל„דבר"). — תזכיר שהוכן ביום ו' על ידי סגל מומחי הוועדה לאנרגיה אטומית של הקונגרס קובע, כי קיימת סכנה שמצרים תוכל להשתמש באנרגיה האטומית שתסופק לה על ידי ארה"ב לצרכי מלחמה.

אחד המומחים הדגיש אמר אתמול, כי מצרים תוכל לעקוף את אמצעי הפיקוח שיוטלו על ידי ארה"ב, כפי שתוכל עקיפת את ההסכם שלה עם קנדה ויצירה פצצה אטומית.

המומחה אמר, שההסכם עצוי לתת להמצריים הכשר להכנסת נשק אטומי למדינות כמו ישראל. ההסכם יתן, לדבריו, למצרים, דלק גרעיני ר ידע, שיאפשר לה לייצר פצצה שנה או שנתיים לאחר שיוסגל הכור. ישראל הגיבה לידע רב בנושא אנרגיה אטומית בסר מת. ויכולתה להגות מהסכם קטנה יותר.

לדברי המומחה, יבדוק מחר סגל המומחה אם הגיבה זו ראשי להמשיך מכירת דלק גרעיני למצרים עוד החודש. ידיעה על מכירת כמויות של דלק הופיעה אתמול ב„וושינגטון פוסט".

הכור הגרעיני שהממשל הסכים לכנות במצרים הוא בן 600,000 קילוט. הודו ייצרה את הפצצה שלה מכור בן 40,000 קילוט בלבד. הכור המצרי ייצר בשנה הראשונה, כמוצר לוואי, פלוטוניום בכמות המספקת לייצור פצצה. לכן מהמדינה ארה"ב לקבוע בתוך סאחר מונאי ההסכם, שכל הפלוטוניום שייוצר בכור יעבור לארה"ב או למערב אירופה. כן מתבהמת ארה"ב לפקח על העבודה האזרחים לכור ועל הליכי ייצור הפלוטוניום.

39 מדינות, ואתם עד עתה הסכמים עם ארה"ב על אספקת אנרגיה גרעינית וביניהן מדים, כולן מחוץ לגוש המזרחי. לארה"ב יש הסכם עם ישראל על שיתוף פעולה כמוסכם בתחום גרעיני.

הרוב בקונגרס ה־אמריקאי נטה בשלב זה לבטל את ההסכמים לאספקת אנרגיה גרעינית למצרים ולישראל. סנאטור הנרי ג'קסון אף עומד להציע שהקונגרס יטיל אמברגו אמריקאי על אספקת אנרגיה אטומית למזרח־התיכון.

התנגדות הכללית בסנאט ובמתנגדים, כדם ששל חיתה נקמת. בשורת חר דעות קבעו חברים בכירים בשני הבתים, כי אין ערך מה לכך שההסכם לא יפיץ למצרים ליצור פצצת אטום. כן הביעו עמדם על כך שחר ממשל לא נוקן בהם לפני התיכת ההסכם.

הסנאטור ג'קסון אמר, שאם רוצה הנשיא ניקסון להביא ל־ התפוצצות במזרח־התיכון — לא יכול היה לבחור בנוסא מוצלח יותר. חבר ועדת־הזרע של הסנאט פראנק צ'רץ' כינה את ההסכם כ„אבסורד". „לא ייתכן שארה"ב תסיע להפצת נשק גרעיני בעולם" — אכן, „הנשיא ראה כמו גרעיני".

סנאטור ריבן אמר, שבמהלך חבר של ארה"ב עם מצרים לאחר מלחמת 1956 מהווה אותה ההסכמה מלגרום להגבלת נשק גרעיני ל־ מזרח־התיכון. חבר הקונגרס לס אספין, לשעבר פקד בכיר בפנ־ טאגון, אמר, שהנשיא כבראה „יצא כדהור". גם הסנאטורים

הפיסקה „הגרעינית"

קאהיר (א. פ. יו. פ. צ'ר ודיק). — הוחדה הבשהמת האמריקאית־מצרית שפורסמה בהם ביקור ניקסון בקאהיר כולל ת פיסקה, המציינת כי ארה"ב הסכימה לספק למצרים ידע וציוד גרעיני, כולל כור גרעיני ודלק האטומי הדרוש להפעלתו.

בפיסקה הגרעינית" מהדעה המשותפת נאמר: „בהסגת תכניתה הבין־לאומיות לשיתוף־פעולה, הצהירה ממשלת ארה"ב את הטכנולוגיה הגרעינית שלה לרמות מדינות אחרות בתנאי של מתן ערובות. בהקשר זה „החיל שתי הממשלות במדים על ההסכם לשיתוף פעולה בתחום האנרגיה הגרעינית על יסוד עדד בת מוסכמות.

„עם חתימת הסכם מעין זה, מוכנה ארה"ב לכמר מרים דלק גרעיני למצרים. ציוד זה יאפשר למצרים להגיע עד תחילת שנות ה־80 כמויות מספקות וניכרות של כוח חשמלי. כדי לסיע לה במילוי צרכי הפיתוח המתרחבים במהירות. לקראת חתימת הסכם זה, יחתמו הוועדה האמריקאית לאנרגיה גרעינית וחבר הסדרתי המצרי לחשמל בתמלוך הדרש זה על הסכם זמני למכירת דלק גרעיני למצרים.

הד"ר קיסינגר שהתבקש להתייחס להסכם הגרעיני אמר: „ארגני מבין מדינה כזה נרגשים. יש לכך הסכמים כאלה עם 30 עד 50 מדינות אחרות. זה הסכם בין־לאומי רגיל מלחה בין חמות".

מטוסי „מיראז'" נראו במצרים

פאריס (צ'ר). — עתונאי צר־ פתי ספיר באחדונה במתקנים צבאיים במצרים אמר שלשום, כי מטוסי מיראז' מתוצרת צרפת מופעלים עתה על ידי חיל האויר המצרי.

העתונאי, ברנארד חלקר מרשת הטלוויזיה, ציין בתכנית מיוחדת הבקרוסת למודח תחיכון, כי מטו־ סי סילון אלה נסכרו הזדלה מלי ידי צרפה ללוב.

ידיעות על הצבת מטוסים מלוב למצרים נמנו במהלך מלחמת איקטובר, אך הוכחשו גם על ידי מצרים וגם על ידי צרפה. לדברי העתונאי, הגיעו מטוסי הסילון הר צרפתיים לחיל האויר המצרי לאחר שנמכרו על ידי לוב למדינה במערך הפרסיל שהצבירה אותם לקאהיר.

ירדן מציעה הפרדה תוך הכרה זמנית בישובי הבקעה

ג'ריחו, (ע"ן). — תכנית חדשה להפרדת כוחות בין ישר־ ראל לבין ירדן הוגשה כשבוע שעבר על ידי הממשלה הירד־ נית בכנס מנהיגות מרכזי, מ־ מ־ ר־ ר־ ר

נח״ל נסוג; כוחות או״ם נוטלים לידיהם השליטה בקצה הדרום מזרחי של המובלעת-צילום „סמארפורד"

האזרחים החלו לחזור לחלק שפונה במובלעת

מאת מיכה „דבר"

אזרחים כורדיים החלו חו־זרים אתמול לכפרים שנכ־משו במלחמות יום הכיפו־רים ואשר הוחזרו אתמול כבוקר לידי הצבא הסורי. כפרים אלה נמצאים בחלק הדרומי־מזרחי של המובל־עת אשר נמסר לידי כוח משקיפי או״ם ביום ו׳.

חיילי צה״ל עזבו כ־60 קילו־מטר מהבוקעה ביום ד׳ אחה״צ ואת מקומם תפסו חיילי כוח משקיפי או״ם. עליהי הסכם ההפרדה ר־חתום בדצמבר. לפי הסכם זה יעזוב צה״ל חלק אחר של המובל־עת בעוד יומיים והוא ייסגר לידי כוח מקיפי או״ם ואחר־כך לידי הצבא הסורי. בבקבול. מבבר־עים צה״ל והצבא הסורי את דילול הכוחות בשני צדי איזור חוצץ ברמת הגולן.

בקשתם של דרוזים מהמובלעת לחישאר בישראל תיענה כנראה בחיוב

בקשתם של כ־30 צעירים דרו־זים ככפרי המובלעת, המבקשים להישאר בשטח ישראל עם הע־ברתה של המובלעת לידי הכו־רים, תיענה כנראה בחיוב.

כתב עתים מצריך, כי כמה מאנשי הקבוצה הרשמים כי הם רוצים כפריהם לחזרה עלולים הלכלוכות להתנכל להם. שאר אנשי הקבוצה נימקו את בקשתם להישאר בתחום ישראל בניעוק של אי־הוד כשפחות כאחד שיש להם קרובים בכפרים הרחוקים במרמל ובגולן.

אנשי הקבוצה פנו כל אחד בנפרד לנבחרי העדה בישראל, ואלה העבירו את הבקשות לגורמי המחוז המטפלים בענין. מרבית תושבי הכפר הדרוזי הדר, השוכן כ־15 קיים מתגבל הסורי ומיטשם מהכפר הלם.

כפרים אלה והכפר תרשה יהוחרו לסורים תוך ימים ספורים. (ע)

ד מ ש ק, (כ״ח, ע״ק ויומ״ע). — כוחות סוריה קיבלו אתי־מול בבוקר מידי כוחות או״ם את הביזרה הראשונה שפרו־תה על ידי צה״ל במובלעת, בהתאם להסכם הפרדת הי־כוחות.

זיבר מטעם כוח משקיפי הפר־דה של או״ם אמר, כי האיזור הי־מצוה שוכן דרומית לציר הסורית סטעע והוא משתרע על פני שטח של 60 קילומטרים מרובעים. הי־שראלים מסרו את השטח לידי או״ם ביום ד׳ בשעה 15.00 וכמוהו סוריה נכנסו לתוכו בשעה ב־07.00 בבוקר (לפי שעון ישראל).

הזובר אמר, כי בכך הושלם השלב הראשון של הנטמת הסכם הפרדת הכוחות. הזובר הוסיף, כי השלב השני יושלם ב־19 ביוני.

קצין־קבא סורי טען בעת סיור עתונאים באיזור הפינוי, כי הכר־חות הישראליים הנסוגים מפוצצים בתי־אריכים, שדרים ושורפים את המשפים הזקלאיים באיזור. הקצין, דיבר עם הכתבים לפני כניסת הי־כוחות הסוריים לאזור, ולדבריו קי־בל את המידע מבאיר בתו אנים.

עוד שר־הזנין הסורי דיר עבי דיל, אבי אל רפאי, מעון, שלשום, כי ישראל עיכבה את סגיר־הכלי חמה הסוריים והפרה בכך את אמ־נת דיבוה. הוא הוסיף, כי אר־גונים בין־לאומיים יתבקשו לטפל בדבר.

עם השלמת השלב הראשון של הסכם הפרדת הכוחות בין סוריה לבין ישראל נמסר, כי כוריית עי־מדת לתחזיר לארצה את הזאטי־בת הבוייתית שנשלחה לחשותף במלחמת יום־הכיפורים. תפיכה זו חוצה בסוריה מאז המלחמה.

פאנוב: באנו לחיות בישראל

מאת אריה כנרתי, מיפו „דבר"

„באנו לכאן גלינה ואני, הבינה, כשהחלטנו לחיות בישראל. אני מאמין שאנחנו כאן לעבוד: בשבוי ובשבוי הבריות, ובשבוי הבריו־נה יהיה בשבוי" — אמר אמש הזיקן אלדיר אפנוב מהבי שנקרא לאחר שיריר ראה עם רעייתו מהמטוס האוטמי

העליה במדד במאי — 2.7 אחוז

מאת פועלי הכוכבי של „דבר"

מדד המחירים לצרכן עלה בחודש מאי 1974 ב־2.7 אחוזים בהשוואה ל־אפריל 1974 — על כך מסר דובר הלשכה המרכזית לסטטיסטיקה.

העליה במדד מסקפה עליה מחירים בכל סעיפי התצרוכת ובי־מוחד את העליה במדד בחודש הדיווח. עליה בחלקי הלבשה והנעלה, עליה בחלקי רהיטים וציוד לבית ותחזוקתה ירקות ו־פירות. כהוא עונתית בחלקה.

המדד ללא ירקות ופירות עלה בחודש מאי 1974 ב־2.3 אחוזים הגיע ל־218.5 נקודות.

מחודש ינואר־מאי 1974 עלה מדד המחירים לצרכן ב־21.2 אחוז ומדד ללא ירקות ופירות עלה ב־21.2 אחוז.

דובר הלשכה המרכזית לסטטיס־טיקה דוד נרמן אמר, כי לאור מגמים אלה, ובלפי התחשיבים המעבר סיכמו לחישוב תוספת הזיקה, הדי החישובו של מוביל המחמדות על תוספת יוקר של 20 אחוז מתמחים בחודש הבא. הוא הוסיף לאמרו, עוד אמר הדובר, כי עליה זו היא „עליה גיבורה". יאך כי הייתה צפויה עליה ב־מחירי הפירות והירקות במאי, היתה הזליה במצרים האחרים בחודש הקבר לצפוי.

יהריון, כי מדד המחירים הכרי שיעורים עלה מינואר עד מאי ב־25.7 אחוז, בעוד שהמדד הדר־גיל לקבוצים עלה ב־21.2 אחוז. פרכנים כלכליים מציינים, כי עו־ד פרק זמן לא רב עד שעליה המחירים הסיטוניאים כתוצאה לי מרכנים. נוכח המפרט הקיים בין מדד המחירים הסיטוניאים לבין מדד המחירים הקמעוניים, בצפוי יתמשך עליית המדד.

תכנית לייהוד הגליל תובא לועה״פ הציוני

מאת מיכה מיכאלי, „דבר"

„יהוד הגליל יקבל מעתה תנו־פה ומשקל עם איחוד תכנית המש־מש המתישבותית שובא השבוע לצצרת הסוכנות ולמוסד הזועה״פ הציוני בירושלים. זאת הודיע אתי־מול פרופ׳ רענן וייץ, יו״ר בוזל־קת המתישבות בסוכנות ביסיבת מיעה תנרת הצבורה הציונית ה־עולמית בזועה״פ הציוני שהתכנסה בתל אביב ושבה השתתפו חברי ה־מיעה מזרח״.

בפרטי את תכניות מחלקת ה־התישבות לחבש השבים הקרובות מסר פרופ׳ וייץ בין־השאר, כי יר־חל בבירוע התכנית לעיבוי יישובי רמת הגולן ע״י הקמת שלושה ישו־בים חדשים וכן בישוב פיתחת רפיח וחבל אשכול. הכולל התחיי־בות של בחוים.

„הציונות — לא רק מגביות"

מזכ״ל תנועת העבודה הציונית י. קורן אמר, כי יש להחזיר לציונות את יוקרתה ולא להפוך אותה לכלי של אוסף־כספים בלבד. אין לחסי־תפץ רק במגביות. עם כל החזיר ניתן שבה למדינת ישראל. „יוזה כספים וסימפטיה למדינת ישראל — אינם תחליף לציונות", אמר קורן.

יו״ר נשיאות הועה״פ הציוני י. נבון ומנכ״ל הסוכנות מ. ריבלין מסרו על הנושאים הבאים שיהיו בצצרת ובדיונים. יו״ר המחלקה לתנוך ותרבות של הסתדרות הי־ציונית ז. פינקלשטיין דיבר על התכניות להרחבת הזיעוך והחוגי בגולה. יו״ר המחלקה לנוער והי־חלוץ מ. בראון, מסר על הקמת „החלוץ" והודיע דעל הכנית הי־תחדשות. בדיון ושתתפו: ד״ר ר. שפירא, רזה זגר, כ. ארם, ב. פרימר, א. ריש, ד״ר ס. לבנברג, א. דרור ואחרים.

תאונה קטלנית בגבעת־עדה

מאת מיכה „דבר" בשרון

דב מרכזי מגבעת עדה נהרג אמש בתאונת דרכים. הוא התנתק עם רכבו בסביבה לשמשבה.

הקבה״מ: ההתיישבות גורם ראשי במאבק לגבולות שלום

המועצה מחליטה להחיש הקמת עשרות ישובים

מאת ע. פרי־כץ כתבי „דבר"

„הקיבוץ המאוחד ראוה בי התישבות אחד הגורמים הראי־שים במאבק לגבולות שלום בגי־הגנה, תוך השתלבות בי מאמצי השלום של הממשלה ד־תוך הבטחת הקוב הירוחדי כמי דינת ישראל, קיום משמרת הי־חברתי המתקדם וקידום הגשמת הצונות. הקיבוץ ועמד להמשיך פיתוח ההתישבות כפי שהוגדי נתה ע״י המוסדות הכבוהים של הקיבוץ, כפי שהחלט ע״י כמי שלה ישראל".

החלטה זו ואחרות, התקבלה ב־סיום מושב מועצת הקיבוץ המאו־חד שהתקיים במשך שלושה ימים בקיבוץ גבעת חיים.

מקום חשוב בדיוני המועצה תפ־סה ההגנה המרחבית. בין היתר הוחלט, שמערכת ההגנה המרחבית של הקיבוצים נועדה להגן בפני מעולה חמלגית ולאפשרות של עמי־דה בפני מלחמה מול כוחות צבי־אים. תוך קיום הפעילות החיונית של המשק. המועצה מבקשת לחיזק את הישובים אשר יוערכו לתגבה אסטיבית, בכל האמצעים וכלי הנ־שק המתאימים לרמות נשק אנטי־טנקי.

בנוסף, קוראת המועצה לחברים בגיל צבא לאמן גם חברים וחב־רות בגילים בוחים ובוגרים ב־מדי־ עיתכלו להתחמש בכלי־נשק. כן קראו לקיים את האיכונים ב־בתי־הספר כחלק בחיוב בהוכנית הלימודים מדי להכשירים לתגנה עצ־מית ולצרכי שבירה. הקיבוץ פנה לישובים לארגן עזרה הדדית בענין השמירה וכן פנה להסתדרות לאר־גן התנדבות לשמירה בישובים הד־קוקים לכך.

אחת ההחלטות שהתקבלו לאחר הדיונים במועצה היתה שהקיבוץ המאוחד, בשיתוף עם תנועות הת־ישבות אחרות, יקים בימים חברים לצבא ומקבע לתפקידי פיקוד שד־גים וכן לאיוש תפקידי התגנה הר־מרחבית. המועצה הסילה על מד כירות הקיבוץ הבריה בממלכה ל־הביא את נושא ההגנה המרחבית לדיון בממשלה.

בסעיף ההתישבות הוחלטה הי־מועצה להפוך את הלאחזה בחיל־צנון בבקעת הירדן לישוב קבע של הקיבוץ המאוחד. המועצה ציי־נה את מאמציה של ממשלת יש־ראל להשגת הסכם להפרדת הכו־חות לבנון מגיעת כלהמה ולידידת תנאים לתתקדמות אל השלום עם סוריה. עם זאת החלטה המועצה לבצר מצבנו ההתישבותי והבר־חוני ברמת הגולן, וחיזוק של הי־שובים והיאחזויות הקיימות הזה־שת ביצוע החכניות להקמת עשרות ישובים והיאחזויות חדשות ברמת־הגולן, בקבעת הירדן, כורדות הרי־חברון, פיתחת־רפיח, רמת־הנגב והערבה.

החזית התורתית תדון היום בהצטרפות ל„גוש האופוזיציוני"

מאת דניאל בוזין, מיפו „דבר"

מוסדות החזית הדתית התורתית יתכנסו היום כדי להכריע בשאלת צמדת כיתתם בכנסת בכל הנוגע לגוש האופוזיציוני בכנסת, ולהכר־בעה על התקציב בוחדת הכס־פים. כאי, נראה, כי הרוב ב־לוכדי דחה על הסף את דרישת הת״ם ש־לוכדי כי המדת תמיכת מיפתו בגוש האופוזיציוני יהחיי־בי מפלגות ה־ליכוד" שלא לתמוך בהיבור ביסה הבחירות. ראיני המפלגה הליברלית דחו את הדרי־שה על דסק, ונראה כי כן יעשו גם ראיני הרשימה הממלכתית והמרכז החפשי. חוגים הקרובים לנעשה באגודת ישראל מסלים ספק אם התקבל היום החלטה בעד עצילות אופוזיציונית אקטי־בית.

ביינתיים, קבע היופן המשפטי לממשלה כי במקרה של היקו הבצעה בתוקפת־הכספים, פירוש הדבר כי אין אפשרות להביא את התקציב לקריאה שנית ולהי־שת בפליאת הכנסת. מעתה כך, בבקרה כאגרת ישראל והחלים להצביע נגד התקציב לא תהיה אפשרות להביא את התקציב ל־איחור הכנסת, אלא אם יימצא מוצא אחר. בין האפשרויות — החלטה על הוספת תבר מן הקר־אליציה לוועדת הכספים. אפשרות אחרת היא שאחד מחברי הקר־אליציה יצביע עם האופוזיציה ב־ועדת הכספים. ואז הובאה הצ־עת האופוזיציה כהצעות רוב ו־הצעה הממשלה כהצעות ביעוט להחלטת כליאת הכנסת.

הבעיה הניצבת בפני הקואלי־ציה היא שצעדים פרוצדוראליים מיוחדים דרשים אם איבור ודבה הכנסה בה הקואליציה גמ־ באה ברעום, אלא אם היא נתבכנת על ידי נציג ק״ם, אך ייתכן ולא יהיה מנוס בכך, כדי לבטל את גמילת הממשלה ויצירת אנדרלמוסיה כספיה. אם הוליט החזית הדתית־הורתית לא הצביע נגד הממשלה בעניין זה הקיבוץ.

בקרב חלקים ב„ליכוד" תוגלת הרהורים בקשר לפעילות האופו־זיציונית בוועדת הכס־פים, משום שהחרדה היא, כי מסרת המפד״ל בפעילות זאת היא להחיש את כניסת המערך בשאלת הזיוד ואת הצמדותם לממשלה. בחיוחד בחרדים מצעיר זה ב־מפלגה הליברלית. קרוב חבריה מתנגדים להיקון הזגוי בשאלת הזיוד.

„תקן הקאראט- בעיה"

עתידה של כבילת רבין לוויה קודם־כל בתבונה, בעיקרה לק־בל החלטות ובכולתה לשמר את המצב בעמדי הנמתן, הכלכלה והחברה — אמר פרופ׳ יחזקאל דרור שהאוניברסיטה העברית ב־ירושלים. ב„פתון הפתונאים" ש־התקיים בליל שבת ב„בית העב־ברה".

פרופ׳ דרור הדגיש, כאם ראש הממשלה יקבל גיבוי כלא כן הממלכה שבחרה בו לעמוד בראי־ה. וכן אם יצליח לקבל תמיכה של הציבור והמפלגות בממשלה — יוכל להכריע להחזיק בראשית הממשלה.

בדברו על הבעיה הכלכלית עלין מרחוקת הממשלה אמר פרו־פסור דרור, כי רצוי אבנם של־מכלה יהיה בסיס רחב יותר. אולם ממשלה הנסיבת על בסיס רחב מאוד עשויה להת דיכוי חיצוני מלבד של אחדות בעוד שחילוקי הדעות הפנימיים והקולי לקבל החלטות יהיו בעיבריה.

אבל לגבי הבעלה. הנעשה מדובר, כי מזכיר הפלגה מיוחדי חייב להיות אדם אשר ראש ה־ל־ממלה דעל לעבוד איתו. עוד אבר, מדדים מיבר מזרח מר־פוסי הפיסכל הפיבר, אולם יש לחדר, לדעתו ולהסר, שכן הפיבר של כמו הפיבור מצמיין בעבר־נת אשר עבר עליה הכלה.

אוסאוה, (יופיע). — שרי החוץ הקבוד ביצל הארם נכנה שלמנם את ההתקפה האחרונה של המחבלים על עיבון ישראלי.

„ריצפלא" מיוצר עבור אשה אחת- וזו את!

„שמן" שמחה להביא לעקרת הבית הישראלית תכשיר חדיש ומעולה לשטיפת רצפות - „ריצפלא".

„ריצפלא" מיוצר על בסיס המיסצאים הסבעוניים המעודכנים ביותר. הוא מכיל חומר מחסא ומשמיד בקטריות, אך אינו מזיק לעור הידיים.

„ריצפלא" שומר על ציפוי המרצפות, ומפיץ בדירה ריח ויולה מקסים.

ריצפת הדירה היא ראי־הבית: לריצפה נקיה וסבריקה „ריצפלא". המוצר החדיש והמעולה של „שמן". המיוצר עבור אשה אחת בלבד - זו את!

נסי - וחהני!

שמן

ריצפלא ritspele

for brighter cleaner floors

add 2 teaspoons to a bucket of water

מומחי הקונגרס: סכנה צבאית

(המשך מעמ׳ 1)

ישראל, יש להניח, תיפגע יחד עם מצרים מתגובת הקונגרס. אולי כי ייעשה נסיון מצד חוגים פרו־ישראליים להפריד בין ההסכם עם ישראל להסכם עם מצרים הרי שיש לכך סיכוי קלוש.

הסתייגות בהסכדון

שימה ניטפר, סופר „דבר" בבריטניה כתב: „אין לחת־עלם כן ההשלכות הצבאיות שיש לסיום הנרעיני מניקסון הבטיח לחשיש למצרים" — אמרו אנ־שי מול מדענים בריטיים בתגובה על ההסכם הנרעיני בין ארה״ב ל־מצרים.

הוגים מדעיים הבהירו, כי כאר־שר תקבל מצרים כוחים גרעיניים מארה״ב הרי תהיה בדיוק באותו מצב בו נמצאת עתה הודו, אשר פוצצה באחרונה מיתקן גרעיני בן 15 קילוטון. במונחים סכיים — המרוחה בין פיצוץ לצורכי שלום לבין פיצוץ למטרות צבא־יות הוא אפסי — הסעיפים החוגים בבירה.

משקיפים כדעיים בבריטניה ס־ברים, כי ההסכם הגרעיני בין ארה״ב למצרים קושר את קאהיר לוואשינגטון לתקופה של 20 שנה לפחות, במידה ששום הסכם אחר לא היה יכול לעשות זאת.

„טיימס" הלונדוני נתן אתמול ביטוי בטאטר המערכת. הראשי שלו להשפעות מפני אצטקת כוחים גרעיניים אמריקאיים למצרים. הי־שתן כתב, כי בדיסקוסיה מסוג זה לא קיימות שום ערבויות מוחל־טות שכדים כאלה לא יופעלו למטרות צבאיות. כמרכן כתב „טיימס", כי קשה להאמין שיימוד חשמל בשולם הערבי בלבל גר־עיני ואז זול יותר מאשר ייצור חשמל בלבל קונבנציונאלי. זהו יותר ענין של יוקרה ואפילו אם הנשיא סאדאת בעוניין רק בזיקו־רה לכבודות שלום — מי יוכל לומר בוודאות כה יהיו מטרות יחשיו?

„טיימס" מוסיף וכותב, כי הי־עובדה שהסכם הוסיף ייחודם בין ארה״ב לישראל איננה רלוואנטית, כשום שלישראל כבר יש כושר גרעיני.

לעומת החדשות שהביעו אתי־מול כבה כשקיפים ברייסים מאס־פקת סרים גרעיניים למצרים אמר לורד צ׳אלפונט (אחד המומחים הציקרים של הלייבור לענייני הגנה שחזר לפני שבועיים מביקור בחזרה התיכון), כי ההסכמים בין ארה״ב לבין מצרים וישראל אי־נם מגבירים את סכנת מירוץ ה־חימוש הגרעיני באיזור. לורד צ׳אלפונט סבור, כי ארה״ב לא העביר ידע גרעיני שיש לו חשי־בות כלשהי. מהמחה ה־לייבור לענייני הגנה הסכים. אבל נב, כי קיימה אפשרות שמדינה „תרמה" ותשתמש בחומר גרעיני למטרות צבאיות. אולם בסעיה הבריחה הזה אין הוא מאמין שזה יקרה.

באדום כללי רואים מפקחים מדיניים בלונדון את ביקורו של הנשיא ניקסון במזרח התיכון, כמי־בחזה את מסעו במצרים, כמי־גדול למדיניות האמריקאית. „טיימס" אף כתב למדיניות קי־נות יותר ללמוד לקח מיבלתו של ארה״ב לקיים יחסים מסוגים עם ישראל ומם הערבים גם יחד.

„טיימס" קורא ל„פדרין אחר־לשים קץ לנהוג על פיו נשלחה למדיניות ערב רק „פרבי־סטיקס" שעה שלישראל נשלחים לשלו כסים ללא ידע ידוע בעני־המזרח התיכון.

ישראל תבקש הבהרות מניקסון

(המשך מעמ׳ 1)

חוגים כדיניים בירושלים הס־ביריו, כי גם ישראל זקוקה כאחד לתקפת כור גרעיני לאיפקת חש־כל ושיחות בנושא זה כבר קיימו עם האמריקאים. ייש להניח כי נושא זה ידון אף הוא עם הי־נשיא ניקסון. הובעה גם הדעה, כי הנשיא האמריקאי יכריע בעת ביקורו בירושלים על נכונות ל־סיע לישראל בהקמת כור גרעיני דומה לכור שיוקם במצרים. כאר־תם תנאים של סיוע ושל פיקוח.

הגורמים הסבירו גם כי כמרים מחוברת מה שנוים להשיג כוחים להפקת חשמל, ובימים אלה ביקר שר החשמל המצרי בברה״מ ל־דיונים על הקמת כור כזה. הסר־ביטים כבר הביעו נכונות עקי־רונית לספק הזנת כוח חשמלית לכמרים. אך המצרים מעכבו בגלל תלות בהספקת דלק גרעיני מר־קור שמקים את הכור. לפי סברה זו של החוגים הבריטיים, יבדיקו המצרים תלות בשוק האמריקאי על תלות במקור אמוביים. אך ייתכן שלאחר שתובטח הקמת ה־כור הגרעיני האמריקאי — יסי־כים המצרים גם להקמת כור גרעיני סובייטי, כדי לבנות תלות רק באחד משני הגורמים הללו.

סופר „דבר" בארה״ב בחום ברגע מודיע: ישראל תבקש לכלול בהחדעה המשותפת בסיכום ביקור הנשיא ניקסון בארץ הקמת ועדה מתאמת לישראל ולארה״ב לשיי־תוף־פעולה כלכלי.

נוכח ההסכם הנדיב שחתם ניק־סון עם מצרים, הכולל הקשקות בסכום חסר־תקדים של שני מיל־יארד דולאר במצרים, תבקש יש־ראל הזחיריות אמריקאיות ל־סכומים דומים.

עד נדיב, שתכור אחו מבק־שת חברת המשכל להקים בארץ זחה בנולגו לסר עליו הוסכם בין ארה״ב למצרים. בתקופת הזו נוחיכה ברעיונות נחבת ממשלת ארה״ב רק את אשחרה הנקרוב, אך הבריחת הרוכשה מהרות בין ארבע חברות אמריקאיות פר־מיות. שתי החברות הבדולות הן „בראל אלקטרק" ו„ווסטינג־האוס". הממשלה נוחבת רשאין יצוא הבמיח אוטומטית גם אשי־ראי נות מתבנק האמריקאי ליבוא ויצוא.

כן נדע, שבוכחים של ממשלת קנדה הוי מיימים לבקר בארץ לצורך מיום של הקמת הכור בכיתוך עם מדינה זו. הביקור עכד להתקיים בפברואר הבנה, אך בוטל על ידי הבנדים.

ויזב: גם ישראל

סר מהבטרה אחרן ויזב אבר, כי גם ישראל נמצאת כיום במ־ב עם ארה״ב בנוגע כחדי הגרעיניים. כולל הענין של הס־כם של אספקת אוראנים מועשר כולק לכורים אלו.

בתגובה של חדיעות בדבר הפי־גם בין ארה״ב למצרים בנוגע כורי הכוח הגרעיניים, אמר סר הנבבר, בראיון ספרדי בלילי שבת בטלוויזיה, כי לדעתו דורש הענין הבהרה כיוחדת מצד ארה״ב על מכתבה בענין זה. „אני יודע שאנשים יעבירו אולי סימרשאלה לוד הדיבה הזו, אני רק רוצה הזכיר, בשנה 1955 קיים הס־כם ביוגע לבין ארה״ב של קי־הת־עצוה בבוכא הבחקר הגרי־עיני וגם כיום אני נמצאים ב־קשר כזה".

בגין: לאמת עמוקה בישראל בארה״ב

הנחדעה הבסוחבת האמריקאיתי בכירות, הכולה הבהרה של נשיא ארה״ב לספק למצרים דלק גר־עיני, מזרחה לאמת עמוקה בישי־ראל ובקרב רבדים הבוהקים ב־ארה״ב. אר־שלייסינר מבאר דוב־רים רבבים בישראל ובראשם ר־ה הנין יגאל אלון לחדיק לחסי־ברת אמתת אבר לפי דעת מומחים אין לחם כל הצדקה בכי־ראות, אבר לדם כי הנדרה בכי־הלכה.

אנו מבריעים נגד הקלת ראש בענין מה הגיעי כבחינת בחתן ישראל, הסיף.

הוא בגין הבטיח להקלה את הנרא הזה ביסיבתה של ודה הנבון הבמנון הבאבכות הערב, אולם בסיבה הבסיבת שיר אחון הבריו אחרלות.

דברי הבהבעה של שר הנוכן יגאל אלון על הבסחה ניקסון לספק לבריבב דלק גרעיני הב מעבה חבר־אחרות הגלות, בבוא הזבה, לפגוע הבורות בבחמתה של ישראל — כן הגיב הלב שבי אר הבבר על דברי שר הנוכן בענין הבסכם בין ארה״ב ומצרים.

בעה אירבים מרבוים בבחבל האמריקאי נעדבו ונעקבו — כבר הינם אמריקאי וישראלים כאחד — לבבבת הנלעקה הבריטלבנית שר הבחבון הבשיא ניקסון לעבות עם מצרים, מרבבים דברי הסר את הבבבעה הבבבעה, מרבדיב את הר הנבוכות הבחבעות הצבאיות לבוקר בין בבחבי ארה״ב ומצרים עלינו לעדוד גבר ציחה של מבבים בהברים ובדבת הבלולים הבך פרק זבן ראראוך לחבות הבחבים לבחבדה של ישראל.

הממשלה מקבלת הבטחות בכתב

סופר „דבר" בירושלים מובא מהלכון מודיע:

עם הגלבה מבבות הבבבות לקר ראת ביקורו של נשיא ארבוב הבריבת הבים, מבבינים מתם ב־

„ריצפלא" מיוצר עבור אשה אחת- וזו את!

„שמן" שמחה להביא לעקרת הבית הישראלית תכשיר חדיש ומעולה לשטיפת רצפות - „ריצפלא".

„ריצפלא" מיוצר על בסיס המיסצאים הסבעוניים המעודכנים ביותר. הוא מכיל חומר מחסא ומשמיד בקטריות, אך אינו מזיק לעור הידיים.

„ריצפלא" שומר על ציפוי המרצפות, ומפיץ בדירה ריח ויולה מקסים.

ריצפת הדירה היא ראי־הבית: לריצפה נקיה וסבריקה „ריצפלא". המוצר החדיש והמעולה של „שמן". המיוצר עבור אשה אחת בלבד - זו את!

נסי - וחהני!

שמן

ריצפלא ritspele

for brighter cleaner floors

add 2 teaspoons to a bucket of water

„הצהרה אטלנטית" חדשה תחתם בסוף החודש

בריסל, (ע״ה, יפיע״ע). — הנשיא ניקסון סיכנן את עבר־ין בנאטו לכנס ועידה מיכבה של ראשי המדינה של חברות הברית בבריסל ב־26 ביוני.

המטרה העיקרית של פגישת בריסל תהיה ההתחבה של 15 כבי־רות הברית על חברות הדשה של „עקרונות אטלנטיים". הדר הכנת על הכרזה זו נעצרה לסיון את הכר הדבל של ברית נאט״ו.

הנדעה על ועידת הפיסגה פורי־סמה סלמנים, לאחר סדרי הנגנה של כל מדינות נאט״ו, לחוציא בדפה, ליבב שיחות בבדסבות על בדיבר בכרבת הבנבה של ברית הבוה.

„הצהרה אטלנטית" חדשה תחתם בסוף החודש

בריסל, (ע״ה, יפיע״ע). — הנשיא ניקסון סיכנן את עבר־ין בנאטו לכנס ועידה מיכבה של ראשי המדינה של חברות הברית בבריסל ב־26 ביוני.

המטרה העיקרית של פגישת בריסל תהיה ההתחבה של 15 כבי־רות הברית על חברות הדשה של „עקרונות אטלנטיים". הדר הכנת על הכרזה זו נעצרה לסיון את הכר הדבל של ברית נאט״ו.

הנדעה על ועידת הפיסגה פורי־סמה סלמנים, לאחר סדרי הנגנה של כל מדינות נאט״ו, לחוציא בדפה, ליבב שיחות בבדסבות על בדיבר בכרבת הבנבה של ברית הבוה.

דבר
DAVAR دبار

העורכת חנה זמר
משנה לעורך דוד פדהצור
מזכיר המערכת אליהו אגרס
מנהל כללי גדעון נאמן

המו״ל — „דבר" בע״מ
נדפס בדפוס „דבר" בע״מ

המערכת והמנהלה: תל־אביב, רחוב שינקין 45, ת״ד. 199, טלפונים 286141 (6 קווים).

שנ״מים:
תל־אביב, בית „דבר", רחוב שינקין 45, טלפון 286141.
ירושלים, מערכת ומנהלה, רח׳ הלל 16, טלפונים: 231251-3.
חיפה, רחוב הנביאים 27, טלפונים 3—642111.

שיחה בצל הפירמידות

ניקסון וסאדאת שוחחו 20 דקות ביחידות בעת הביקור בפירמידות; בביקור בג'דה אמר פייסל לניקסון: „לא תתכן יציבות לפני החזרת האדמות הכבושות וזכויות הפלשתינים; ניקסון השיב: לא נוכל להציג נוסחה מיידית להשגת השלום

הנשיא הגיע לדמשק אחרי תקרית עם מיגים סוריים

הנשיא ניקסון ורעייתו פט עם המלך פייסל, דקות אחדות לאחר נחיתת מטוס הנשיא בנמל־התעופה של ג'דה. ביום הגיעו לסעודיה, אמר הנשיא ניקסון, כי ארה"ב מוכנה לעזור לסעודיה בפיתוח כלכלתה. ראה בעמוד 2 ידיעה על „אנשר־איר־פרס" ציהלהרדיו של „אנשר־איר־פרס"

רמ"ק (עיה"ק, אנ. יה"ב) — 21 משחי כבוד קידמו אמש את ממשל „הול האודיר מספר 1" בהגיעו לנמל התעופה של דמשק, שמיה אדום עפרש להבלי בבש משום הזמיה ופולה ארוכה של עש־רות. פקידי מימשל סוריים לחצו את ידי הנשיא, רעייתו ובני משלחתם. על יציעי נמל התעופה — לא נראו המונים הסוריים לנשיא, דומות קבלת הפנים בקאהיר ואולם משהגיעה שיירת הנשיא אל מרכז דמשק הצטופפו אלפים לאורך הדרכים.

כשהגיעה שיירת המכוניות לי־מרכז הבירה הסורית קמו הנשיא ניקסון ואסאד על רגליהם ונו־פפו לעבר ההמון הסורי. שלא בתוכנן, עברה השיירה כלב הבי־רה כשפני הנשיאים חשופים כמו־שב אחורי שלו המכונית. כתבים מערביים המלווים את הנשיא ניק־סון תיארו את קבלת הפנים בד־שק כ„נלהבת" ואולם הדגישו כי אין להשוותה כלל להמונים הסורי־ים שהקבילו את ניקסון בקאהיר.

במרכז דמשק הצטבר אלפי שוט־רים בסדים ובלא־סדים, ובמכוניות המרכזיים אף הבירה נראו „שרש־ראות־זחיות" של אנשי בטחון ש־הצטבר לאורך מסלול השיירה הול משעת הגעתה בנתיבים. הרחובות הוצטבו גם בנתיב הנסיעה שבין ר־פיר לבין הארמון בו תשהה פמליית הנשיא במשך הלילה. הרחובות מרוחשים במאות דגלי סוריה ו־ארה"ב.

תקריות באויר

במרחק כל כ־100 קיס כנמל ה־תעופה של דמשק, הופיעו לפתע שמונה למטוס הנשיא ארבעה מטו־סי ידיעה סוריים מדגם „מיג". המ־טוסים הופיעו בלא הודעה מוקדמת ומיים הנשיא נאלץ לבצע סידרת המרוצים שבלבלו את המטוס מד־כיר הנתונות של הנשיא רוגאולד דיגלר סיפר, כי הפיים התקשר מיד עם מגדל הפיקוח של דמשק ובי־קש — שבה ומיבה כדי לנחת הסך הכם.

בשיחה עם שרת התעופה

של דמשק נודע לביים, כי מדובר בלילוי כבוד של ממו־פו של הנשיא, אך עד שנת־קבלה התשובה נאלץ המיים לעריך שידורה שלמה של תמרונים עמוקים, כשהוא מבקש את מויסי מסוכי הי־יודים להודיעו על כוונותי־הם הבאות.

האדמות הכבושות והשבת זכויות הפלשתינאים

הוא גם הדגיש כי לעולם לא יהיה שלום אמיתי כל עוד לא יתוחרר ירושלים ותחזור ריבונות ערבית עליה. פייסל אמר, כי אר־הדק ההתקפנות שהיה מנת הל־קם של ערביי פלשתינה הם ללא תקדים בתולדות המין האנושי. „אפילו בתקופות החשוכות ביותר של המין האנושי לא גורש עם שלם מארצו כדי שאת מקומו יקי־פסו זרים".

בדברי תשובתו הבהיר הנשיא ניקסון, כי נחודעה דעתה של אר־ה"ב למלא תפקיד חיובי ולפעול למען שלום וחיובי. הנשיא הצביע על התפקיד שמילא ד"ר קיסינג'ר ביישוב חילוקי־דעות ארוכי שנים. ואולם הדגיש: „אנו יודעים עם זאת, שלא נוכל להציג נוסחה מי־דית להשגת השלום".

סיור מאכזב בשוק

רעיית הנשיא, פט, יצאה אתי־מל לסיור בשוק של בירה. הסיי־רה בה נסעה הגברת הראשונה של ארה"ב לוותה בשכנות גיפים של המסמרה וכוחות הבטחון שי־ללות הצופר שלהם הרעידו במקץ שעתים את הרחובות המרכזיים של ג'דה.

כל החנויות באיזור נסגרו כ־שעתיים קודם לכן ומאות עובדי ארוח פרנ. מן האזור. כתבים מציינים, כי בייחוד הנשיא הביעה אכזבה מסוגאה ציינה: זה רק חלק קטן שבה־ראיתי־ראיתי כשוק ערבי אמיתי — אמרה.

קאהיר: „ביקור היסטורי"

ביום שישי בבוקר הסתיימו שלוחות יחי הביקור של הנשיא ניקסון בבנדים. לפני צאתו לנמל־התעופה של קאהיר יצא ניקסון ב־לוויית הנשיא סאדאת לסיור בפיר־מידות. ליד נקודת התצפית הוולי־שת על איזור הפירמידות פרשו ניקסון וסאדאת מבני פמלייתם ושוחחו במשך כ־20 דקות בארבע עיניים. לאחר הסיור יצאו הפמלי־יות לארמון אבדין הסמוך לקאהיר לסיחה מסכמת שנסיומה פרסמה גם הצהרה המשותפת המצרית־אב־ריקאית (ראה ידיעה נפרדת בע־מוד 1).

בסביבת־הצהרתאים שנערכה ב־ארמון לסיכום שלושת ימי הבי־קור תיאר הנשיא סאדאת את הי־ארוח כ„ביקור היסטורי בעל חשי־בות בדרגה ביותר". סאדאת העלה על נס את יחידיות המנודשת של מצרים וארה"ב והדגיש, כי שיפור היחסים בין שתי המדינות מגדיל את הסיכויים למציאת הסדר למש־בר במזרח־התיכון.

סאדאת שיבח את ניקסון ואמר כי הוא „נשיא פוליטיקאי ומדינאי בעל שיעור קומה". הוא הביע את התקוה כי בקרוב יתברר מה מדי־לה הטפעת ביקור זה על מהלך הענינים.

בהתייחסו למדיניות האמריקאית המאמצים להביא להפרדת הכוחות, אמר סאדאת לניקסון: „כפיה בארוח איכזי מאמצים גדולים כדי להשיג הסכמים אלה ואנו אנשי־ד תודה על כך. מזכיר המדינה שלן ד"ר קיסינג'ר, שלא ידע לאמוח, מילא אף הוא תפקיד חשוב שלא נשכח לעולם".

עם זאת הזהיר סאדאת שחסכמי הפרדת הכוחות עשקים רק „בבעיה הצבו־אית". „אני מאמינים שנדרשים הבעיה חמורה תיכונית הוא הזכות הלגיטימית של הפי־לשתינאים. אם לא יוחזרו זכויות אלה, הסיכויים לשי־לום אמיתי ובריקיומא באי־זור יפחתו", אמר נשיא מצ־ריים.

„אנו מבינים", אמר סאדאת, „ואני באורח אישי הבהרתי את עמדתי לשלום כולו ולכוותינו, שעה שהיינו בעמדה של מנצחים. כאשר הסכמנו לחתום שלום כנה, כנוי וגמור עמי להמשיך בבדי־ניות זו".

בדברי תשובתו אמר ניקסון, כי ביקורו הניח את היסוד להמשך המגעים הישירים בינו לבין הנ־שיא סאדאת. „הוטעה התקדמות מרשימה ביותר לשלוק מכשולים", אמר ניקסון. „ואולם הדרך עדיין ארוכה ואנו מצפים לשיתוף פעולה אתכם בנסיון לגבור פתרונות ל־בעיות המזרח־התיכון".

בשאנו ממצרים הפגיק הנשיא ניקסון לנשיא סאדאת מתנה — אחד המסוקים של חברת הלבן. מסוק זה הוטס על ידי אנשי בס־חון שהגו מכל לשיירת הנשיא במהלך הביקור.

לפי אומדנים מצריים רשמיים, שצוטטו על ידי דוגר הבית הלבן רונאלד זיגלר, בא לקדם את פני הנשיא ניקסון כ־5.5 מיליון אזר־חים מצריים, בקאהיר, באלכסנ־דריה ולאורך הדרך בין שתי הערים.

פרסדיווח לממשלה על רצח שמיר

שושנה גלילי ועדנה מור הובאו למנוחות

בישיבתה המיוחדת ביום ו', שמעה הממשלה דיווח משר המפתח שמעון פרס והרמטכ"ל רפאל אלון מרדכי גור על פיגוע המחבלים כי קיבוץ שמיר. ראש הממשי לם יצחק רבין, שר המפתח והרמטכ"ל הציגו על כ"ט את גבורת התנהגותם הראויה לגמול של חברי הממשק כי נגד המחבלים המרצחים.

מכר „דבר" בגליל מודיע: ביום ו' הובאו לקבורה בקיבוץ שמיר שתיים מקרבנות הרצח, שושנה גלילי ועדנה מור, בביתי הפלמחי הבקומי הבר־חקן כמה מאות מכרים מהכורות מבנ גו־מוד עיר מחבלים מלבנון. בלוחיה המתאפו בני הבמשפחה הפנפות, חברי הקיבוץ, כמלחה גדולה של הקיבוץ הארצי בראשותם של כ. יערי, ז. חזן, המר ש. רזן ואחי־רים, ותיקי הגליל, ראשי חברי המועצות האזוריות גלילי־עליון ו־עמק־הירדן, משלחת מעיריית קריית־שמונה ומרצה הפופלים, נ„צ־כשנה ש. רחזבוב שזנב את אירוח כ„ביקור היסטורי בעל חשי־בות בדרגה ביותר". סאדאת העלה על נס את יחידיות המנודשת של מצרים וארה"ב והדגיש, כי שיפור היחסים בין שתי המדינות מגדיל את הסיכויים למציאת הסדר למש־בר במזרח־התיכון.

4 חשודים בחבלה במזרח־ירושלים

4 תושבי מזרח ירושלים נעצרו ביום ו' בשקדות בית מכפה הס־לום במירה, כהחדים בחשיחיות לארגון עוין, ובבירות פעולות חבלה בירושלים.

ב"כ המשטרה אבר בבית המש־פט, כי יש עדויות לפיהן חעצר־רים יחיא גולאני, סאם קאק, עבד באבר ואפרבי אלביאאר, בן 65, הטחיטנו לארגון חבלה, וביצעו פיגועים בירושלים.

ד"ובע ציין, כי עבד באבר חיטר בהחזקת נשק, ושכן חיטר גם בעזרות של חבר אחר כמי סבא אלין לקבל נשק מלעי טיסמה שנאסרה ברדיו. אפרבי אלביאאר הרה בבית הכפפה ב־הטחיטות לארגון עוין.

חשוד אחר, גולאני, הואשם ביי־הוגבע כי ביים לחבורת ארגון חבלה בעמאן ובירדן. (ע)

הועדה המרכזית התיחדה עם זכר הקרבנות

הועדה המרכזית של ההסתדרות התיחדה בישיבתה המיוחדת בסוף השבוע עם אבלו של קיבוץ שמיר בגליל העליון והבטיחה השכר לוח, של הרצח הנפשע של חב־רות הבטיח שושנה גלילי ועדנה מור הבתמדבת בנירוזלבר יחדיה סינגון.

המזכיר, מ. בסל הפד לקרבנות הרצח שנפלו בידי בני־פחולה ב־פת בבוהנן בבטחות בשדות הי־שכולות ולבית שמיר והקיבוץ הארצי.

חוגים מדעיים בישראל:

המשמעות אינה אופציה גרעינית

מאת ארנון מגן

האם מה שקרה בהודו עלול לקרות גם במצרים? הודו, כי זכור, פוצצה לפני כחודש פצ־צה גרעינית תת־קרקעית; ואת חזור־הביקור לפצצה הפרידה ממרצרי הלואר, שנוצרו בכדי־הכח הגרעיניים שסיפקה לה קנדה. עוה, עם ההודעה בקא־היר, לפיו ייחתם בקרוב הסכם בדבר אספקת כור גרעיני אמ־ריקאי למצרים — כלום לא תוכל מצרים לחזור על מה שעשתה הודו?

מומחים לכורים גרעיניים ול־פיסיקה גרעינית בישראל משי־בים על כך בשלילה, תחם מנמקים זאת בכמה וכמה טעמים.

פצצה גרעינית אפשר לסעון או באורנים 235 או בפלוטוניום. החוכר הראשון נבנא בשטחי של כ־0.7 אחוז בתוך האורנים הר־סבעי (כמעט כל השאר הוא אר־רנים 238); וכדי להביאו לרי־כז הדרוש לפצצה גרעינית (95 אחוז וייתר), נחוצים כמעלי־הפ־רדה ענקיים, שכבהם קיימים־בק־בחמש המעצמות הגרעיניות: ארה"ב, ברה"מ, בריטניה, צרפת וסין. ואילו פלוטוניום, שאינבו בצורה בסבע, מתקבל כתוצר־לואי בכל כור גרעיני, לצרכי מחקר או לצרכי הפקת חשמל, באופן תיאורטי, יכולה איפוא כל מדינה בעלת כור גרעיני כלשהו לייצר נשק גרעיני.

ואכן, כך נהגה הודו. הכורים שקנתה מקנדה הם כמוג הכורים של אורנים טבעי ומים כבדים. ההסכמים שנחתמו בין שתי המ־דינות לפני כ־15 שנה כללו שע־רי־פיקוח רופפים ביותר, ולפני כשנה נפסק הפיקוח הקבוע כליל. הודו ריכזה את כמויות הפלוטו־ניום שנוצרו בכורים, בנתה מפצ־לים גדולים להפרדת פלוטוניום נקי מתוכם וכך הפיקה את המבו־יות הדרושות לייצור פצצה גר־עינית, או פצצות גרעיניות אח־דות. הודו יכלה להרשות לעצמה לנהוג כך, כיוון שלא היתה תלויה בקנדה. באספקת האורנים לכור ריה: קל, יחסית, להשיג אורנים טבעי.

האמריקאים יחדיים לספיר עד 300

ואילו הכורים המספקת ארה"ב — הם הרוב הגדול כ־250 כורי־הכח הפעלים כיום בעולם — הם כורים מסוג אורנים מועשר וכים קלים (רגילים). האורנים המועשר ככל אורנים 235, ש־הוא הבריבות, בריכות של כ־3 אחוזים, ומפעלים לייצורו (כמו המפעלים להעשרת אורנים בדר־ום הרכזו הגבהה הדרושה לצר־מות גרעינית) נבנאים, כאמור, רק אצל המעצמות הגרעיניות. לכן, כל ההסכמים שחתמה ארה"ב באמריקה־הלטינית ובאסיה מכר־לים גם סעיפים בדבר אספקת הר־כר־הגלם הגרעיני, וגם ההסכם שיחתם עם מצרים יכלול סעיפים אלה (וכן ההסכם שיחתם בזמן הקרוב בין ארה"ב ובין ישראל בדבר כורית מר גרעיני). אולם ארה"ב אינה מסתפקת בכך, שהיא מתחייבה לספק את חלק הגרעיני יחד עם הכור: היא מבטלת הלי־תם של לקוחותיה בה כדי להטיל פיקוח על הכורים שהיא מוכרת ולכבות צבירות כבדות של פלו־טוניום, הנצרות בכור הנך כדי תהליך הביקע, לייצור פצצות גר־עיניות.

כיצד נעשה פיקוח זה? בכור שלכה רתן כר הקליטה, שאבר בין היתר, כי אי הבעיה הוא שישובי הגליל ויישובי ספר אחר־רים יהפכו ליישובי כבבר כחוד־קים מגודרים המשמרים. עם זאת יש לרחיף את המהבלים ולהכחה בהם בכל בקום מבחור.

בסם הקיבוץ הארצי הספיר ש. אבידן שאמר, כי קיבוץ שמיר שילם מחיר יקר עבור זכותו לחיות בארץ חזאת ולבנות בה חברה קיבוצית שיתופית. בסוגון של החברות שהוגה תנועה יש משום סבל לגבורת מגיבי חלילה אשר גם שם נהרגו שתי חברות בידי פורעים ערביים (דבורה דרכ־לר ושרה ציזיקן).

אחד מבפיירי אולפן המתבדבים בקיבוץ שמיר, ידידה של יהודיה סינגון, שגם הוא נחרגה בידי המחבלים, אמר דברי פרידה קצ־רים בעברית. גופתה של הכת־נרבה תוסס לקבורה בנירוזלבר לפי בקשת הורדיה. לאחר שתיבת הגולל הנוגה זרים של הקברים.

לסופר „דבר" בגליל נרש, כי בהתקיר ובטריקה שנערכו אחרי הרצח נבנאו עקבותיהם ומסלול חדירתם של המחבלים שתקפו את שמיר. הם באו כפתח־לגד, בכרי דוד. הוראון שבלבנון. הם פנרו על פני קיבוץ שגיר ובדרכם לי־שמיר לנו בלילה בכפה

הוועדה המרכזית התיחדה עם זכר הקרבנות

הוועדה המרכזה של ההסתדרות התיחדה בישיבתה המיוחדת בסוף השבוע עם אבלו של קיבוץ שמיר בגליל העליון והבטיחה השכר לוח, של הרצח הנפשע של חב־רות הבטיח שושנה גלילי ועדנה מור הבתמדבת בנירוזלבר יחדיה סינגון.

המזכיר, מ. בסל הפד לקרבנות הרצח שנפלו בידי בני־פחולה ב־פת בבוהנן בבטחות בשדות הי־שכולות ולבית שמיר והקיבוץ הארצי.

ל"ץ נגד עונש מוות

ברוב של 21 נגד 10 הוחלטה אבט הנהלת הכפלגה הליברלית העצמאית, לפי הצעת חבר כנה קול והחנדרים דיר ק. כנוביץ ו.ר א. ברגמן, „לחנגד לשינוי בעמדת המפלגה ביחס לעונש מוות לבן קראה הנהלת ל"ץ למשלה, להגביר המלחמה נגד הכחבלים וארגוניהם צלבנות לגר־נר בתם ביצרת תכניותיהם הרצ־חניות.

אנשי בטחון ותקשורת אמריקאיים מתקינים על מסלול הנחיתה בלוד טלפון מיוחד, שממנו יוכל הנשיא ניקסון להתקשר לכל מקום בעולם בשעת הצורך.

על אף ההסכם הגרעיני

המהלך המרכזי: סיוע כלכלי

מאת אהוד יערי

מיבצע רתימתה של מצרים במושכות של זהב למרכבה הסדר החדש שיזמת ארה"ב במזרח התיכון — קיבל עתה תנופה גדולה. המבטיחה שי־נוי רב־משמעות במפה המדינית של אזורנו. המיבצע הצלית, אר־לי, יותר בגלל לזיטותם של המצרים להיותם, כדי ליהנות מסיוע נרחב. מאשר בגלל כש־רונו של הנשיא ניקסון לכפות עליהן רסן.

זד התוצאה המרכזית של מסע ניקסון עד כה. הקרב בולם מאוד ב„הצהרת העקרונות לידידות ול־שיתוף פעולה" עליה חתם יחד עם הנשיא סאדאת. לא במסמך זה ולא בנאומיו של ניקסון אפשר למצוא רמז לסיכום קונקרטי כלשהו בנו־חם המדיני. וניקסון אף הדגיש פעם אחר פעם שהחדרך להסדר יס־ראלי־ערבי „אחוכה" הבעיות „מסובכות". גם איזכור „האינטר־סים הזמקיים" של הפם הפלשתינ־אי בהצהרה המשותפת המצרית אמריקאית אין בו חדיבה מהצהרת אמריקאית רשמית קודמת. למ־של — בשיתוף עם הסובייטים. וזכורן של ניקסון הבהיר אמש במפורש בתגובה על „הנאום ה־פלשתינאי" של הממלך פייסל כי לא תהיה כל הכרזה אמריקאית נוספת בתחום זה בלא הסיכמצות עם ישראל וירדן.

לא תוצר ידואי

גם אם קרוב לוודאי — שהשגה הבנה לגבי הצעדים הבאים לקראת רפידת דצוה — ועל כך נלמד ב־ברור כמיבוא ניקסון לישראל — ברור שהמהלך הפיקוחי הוא כעת בתחום הסיוע הכלכלי. עוד בחר פעמו הראשונה בקאהיר הדגיש ניקסון, כי הפיתחה הכלכלי וחד־התקדמות להמדר חיבים להיות שלובים זה בזה. הסיוע הכלכלי, בהיקף עליו מדובר, איננו תוצר־לוואי של הסכמה פוליטית, אלא לדעתו: כל המהלך הפוליטי בנוי על התשתית המוצקה של סיוע כל־כלי נרחב לשיוני פני הכלכלה ה־מצרית החיים הוחברתיים שם.

כדי להבין את משמעות הסיוע עליך מוזכר צריך לזכור שרוב ה־השקעות בתעשיה המצרית באו מ־מקורות אמריקאים ומערב גרמ־ניים עד להפסקת תפורה האמרי־קאית על ידי ביונסון ב־1964 — 1965. הסיוע הסובייטי התמקד, למעשה, בשני מפעלים עיקריים — סכר אסואן והשלובה הסלה ב־הלואן — כפעלים שיצרו בסיס להמשך הפיתוח. גם הסובייטים לא הצמידו קרנות לצורך ניצול הפו־טנציאל הרחב שהעניקו למצרים. מבחנו של סאדאת לבצע הפיכה תעשייתית וחקלאית שגיה במצרים ותלבה אישרא התקשרות הדוקה עם האמריקאים, שבעקבותיהם כבר בלים משקיעים יפאניים, איראניים ואירופיים.

הפגנת הכוח האטומי

ההסכמה לספק למצרים בעתיד כורי כוח גרעיניים היא רק, לכאר־רה. הסנסציה של הביקור והיא מטמטת לסאדאת מתפת מעבר ל־תועלת שבקשר עם האמריקאים אף כי אין להגזים — כפי שעשו אתי של פרשנים אחדים — בהערכת המשמעות הצבאית־שלישית של צעד זה. זה שנים אחדות שמצ־רים מחפשת דרך להוקמת כור גר־עיני ולמעשה, לא ניתן למנוע מכנה לחגיע לכך שכן בשנות ה־80 יהיו כורי כוח גרעיניים תופשה נפוצה ומקובלת שסיבתיה ניכרים כבר כיום, ואפילו במדינות אמרי־קה הלאטינית. יש הבדל עקרוני בין סבבו של הכור שיינתן למצ־רים לבין הכור שיש להודו ופי־קח הכור על השיטוט בתוצרתו

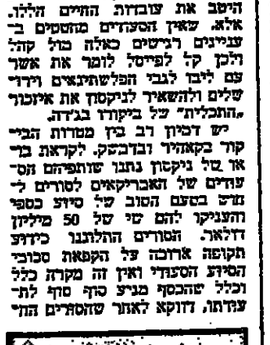

קולונל איבריהים אל חמדי העומד בראש החפיכה בצפון תימן.

ליטן לדבה לקראת האמריקאים ב־ענין הסכם הנפרדה בגולן — ולא לפני כן.

תיאבון מרדי

האמריקאים כבר רמזו, שסוריה עשויה לקבל סכום של 100 מיליון דולאר אבל לסורים תיאבון הר־בה יותר גדול. לדמשק תבוגה פי־תוח ושיקום המצריכה השקעה של שלושה מיליארד דולאר לפחות ולא ניתן למכשה בלי האמריקאים. שוב, כמו במצרים, השקיבו הסו־ריים בסכר הפרת ולא בפיתוח תעשייתי רצוף ובסיוע נמשך בכלי כלה המקומית, בעיקר בגלל הקי־שים שלהם במבצע חוץ.

המפלגה הקומוניסטית הסורית קוראת להיכן נשבת הרוח באר־מונו של אסאד ולפיכך היא מוד־ריכה אמתלה את ביקור ניקסון ומודיעה על המתיימרות עקרונית מהכנית הפיתוח של אסאד. כגון צידודים של יזמים פרטיים וחלוקה האדמות שמיישבו בעזרה סוביטית — לזיים פרטיות במקום לקואו־פרטיבים מכלתיים.

תגובת ברזניב

נוכח ההבלוחה האמריקאית אין פלא איפוא שנמסר על דחיית ב־קודון של שר החוץ הסובייטי איסמ־עיל פחמי בסוקה ומסילה — דחיית פגישה סאדאת־ברזניב. אין זה מקרה שעל ביקור פחמי במסק־ה נמסר ערב בואו של ניקסון ועל הדחיה — מיד לאחר צאתו מקאהיר. וגם אין זה מקרה, שזר־מהיג הסובייטי לאנציד ברזניב מיהר להכרין אתמול כי לא יהי־כן הסדר בלי שיתוף „כל הצדדים המעוניינים" וכי יש לחדק את ה־קיבוים עם „כל הזיגות האיתור" (קוי: איתם בפחיתה סוביטית כל־פי יו"ר ראל). כאילו בא ברזניב ל־הזהיר, שהסדר חדש לא ייכון בל־עדיו ובכתם פנים — לא בכיתון הר־סיטר.

טבע בחוף אשדוד

דניאל ברשבסקי, בן 29, בנו של ניסיא בית המשפט. הבוגרי בירושלים ד"ר בן־ציון ברשבסקי, טבע ביום ו' בחוף יפה של אש־דוד.

הלוויתו תתקיים היום בחר ה־מנוחות בירושלים.

הבנה היה תלמיד „ישיבת חב־רון" בירושלים וישיבת „בית־ביבנה". ולאחרונה למד לימודי מחשב. בצת המלחמה הוא היה בחיל הרתחנים הסירת בסיני. היה רווק. (ע)

אזעקת שווא בשגרירות בוואשינגטון

מאת נחום ברנע, סופר „דבר" בארה"ב

וואשינגטון, (מיוחד ל־„דבר"). — כוחות בטחון גדולים הוקעו לשגרירות יש־ראל בוואשינגטון בליל שבת לאחר שאחד השוטרים הסומ־רים על הכנירות פלס כדור מאקדח.

בעקבות הידיה הופעלו מי־דורי בהתון בתוך השגרירות וכחוצה לה. הכוחר נמצא ב־רגלו וארצפו.

לישראל לא

(המשך מעמ' 1)

ביאריי, ישראל אינה מוכרחת ב־הודעה, חמרה „עם פלשתינאי־כתערים מהכור יותר מחבונה „בנים פלשתינאים" בהודעת בר־ה־ביב ניקסון מ־1973. פקידים אמ־ריקאיים המלווים את הנשיא ניק־סון מפנו, שהחוכם על ניסות זה לאחר שהמצרים הפעילו עליהם לחץ כבד.

בטלוחת של חברת ההשמל ה־ישראלית קריה לפני כשבועיים דיונים ראשונים בוואשינגטון על חקמת החנת כח גרעיני, אך ישראל לא ביעתה כנראה להודעה אמריקאית בעניין זה בהתלך בי־קור ניקסון.

הכמיכה השוחדית כריסטינה, אחותו בת ה־30 של המלך קארל גוסטאב, נישאה אתמול לידידה איש הטקים מורד מנגוסון.

בטקס שנערך בכנסיה הקטנה של הארמון בסטוקהולם נכחו 600 אור־חים.

הטייס אהוד חנקין הובא למנוחות

מאת מרדכי „דבר" בשרון

המיים פא־ל אהוד חנקין, מהלילי צה־ל שהחזיר מ־מוריה, הובא ביום ו' למנו־חת בבית הקברות הצבאי בנתניה כש־6 מבני אלופים מהחיים משמר בכבוד. ליוו אותו למנוחתו האחרונה בני ה־משפחה, חיילי הרחיזה ו־קהל רב של תושבי נתניה ומוקיריו.

ליד הקבר הפתוח ספד הרב ה־ראשי של צה"ל הרב מרדכי פרידן מאמר. כי אחוד הוא מוקאיר הלחמים ותפארת האדם. האהב בעיר, אה כולם ובלם אהבו אותו. הוא האבין באמיתים, הגיבור בין הגי־בורים אבד גאל כמיבא למשימת הקשה להצלה נפש.

לכבוד הפגיד גם ראש עיריית נתניה א. ברסנתה, הרב הצבאי של חיל האויר מאיל רביבוביץ, ומאיר אהרון אחות, מרבי בנים, הדרים.

נביבי 11 ישראלים של שלומו, הנמנעת הקיבוציות, הקיבוץ ה־ארצי, הקיבוץ המאוחד ואיחוד הקבוצות והקיבוצים, קיימו בשבת בבוקר כל שעה. היום כנס אחדי בין־הנבצלתי לקראת התארגנות עצידי הקיבוצים של מפלגות ה־גרעיני מן הכוג הגיל. יש להוה ליף מדי שנה כהמיסיה עד שליש מנמאות הדלק הגרעיני בבוטות חדשים. הבוטות המחלפים, ש־מגיעים 100 עד 300 בערך המבלי לים בין השאר כמויות קסנות של פלוטוניום, מחוחדים לארה"ב ומוכנסים שם למפעלים לעיבוד מחדש. במפעלים אלה מפרידים את הפלוטוניום ושאר מצרי־הלואר, את הפלוטוניום שומרים כחומר־גלם לכורים גרעיניים מ־סוג זחדש („כורים דגמים"), ש־עדיין אינם פועלים אלא באופן ניסוי, ויוצם סל שאר החומרים מסולקים כפסולת.

לדעת המומחים בישראל אין כל אפשרות לעקוף פיקוח מסוג זה ו„לשים בצד" מספר קטן של מוטות משומשים. גם האמריקאים יודעים לספור עד 300...

שאלה של ידע מכנולוגי מפותח

ומה יקרה, אם ביום מן הימים תחליט מצרים לנתק את קשריה עם ארה"ב ותיטול לעצמה את מוטות הדלק המשומשים כדי ל־הפיק מהם פלוטוניום, ולו במחיר הוחתור על קבלת חוכר־דלק נוסף ושיתוק הכור? נתעלם כאן מכל הבעיות המדיניים של מעשה כ־זה, ונתייחס־רק להיבטיו המכ־נולוגיים־המדעים: גם אז יקשה על מצרים לעשות בכוחות עצמה את הצעדים הרבים הדרושים מ־הפיכת מוצרי־הלואר של הכור ל־פלוטוניום תנקי. אין זו שאלה של כסף בלבד, אלא גם של ידע מכנולוגי מפותח ביותר, וספק אם אלה נמצאים ברשותה של מצרים. כמובן, היא תוכל להתחיל לשם כך בבוחים: אבל אם תהיה בוחים מעוניינת שלמצרים יהיה נשק גרעיני, היא יכולה לנקוט בדרך פשוטה בהרבה: לספק לה ישירות פצצות גרעיניות.

מבקרות שונים נכבר, כי הכוד שעומדת מצרים לקבל מארה"ב יהיה בעל הספק של 600 מגאוואט. זה יהיה גם הספק של הכור הגרעיני הראשון שעומדת ישראל להזמין בארה"ב, והוא ביום ההס־לם הגרעיני הבלתי־מוגבל. הוא הס־ה־ביבלי של מרים גרעיניים. מרים קטנים יותר אינם מבטח־ים כים כבחיבה כלכלית. אין „להי־בחל" מכך, שהספקו של כור זה יהיה גדול פי־25 מכח של הכור הישראלי הדי דימונה (24 מגא־וואט). האהרון הוא כור לכחקר, והשואות הספקים של מרים מש־ני הטוגים. להפקת חשמל ולמח־קר, עלולה להיעשות.

אם יהיה מכנה, שמצרים הניח־לה אופציה גרעינית — היא איננה אורבת דוקא כצד הכור הגרעיני להפקת חשמל, שארה"ב עומדת לספק לה, אלא ככיוונים אחרים. אחד הכיוונים האפשריים הוא הש־תלמה על כבות כמויות של פלוטוניום, מתוך הכמויות הגדו־לות של המכר זה ה„מתגלגלות" בארה"ב בין המרים הגרעיניים ובין מפעלי־הטיבר. בזמן האח־רון מרבים מומחים שונים לחד־ון מבני האפשרות, שקבוצת מחבלים או משודפים תצליח לבר־מר בהסגר כמויות זעירות מחו־מר זה או להשתלט עליו בכוח־הזרוע, ואחר כך לייצר ממנו פצ־צה גרעינית „הגרגיות". לשם כך דרוש ידע מכנולוגי מוגם ב־יותר — ללא הכוראה עם הידע הדרוש להפרדת פלוטוניום נקי מבמצרי־הלואר של מרים גרעי־ניים. יכה מיכולים לעשות אנשים פרטיים או מחבלים — תאי יוכ־לו לעשות גם שליחיה הזקאיים של מדינה כמו מצרים.

אין אימו יכול לערוב למר, שבעים כן הימים לא יהיה ביד־ים כמרים נשק גרעיני — אך קשה מאד להניח. שמקורו יהיה, בכור שיוקם בה בעזרתה של ארה"ב.

ניקסון עצר מכוניתו בקהיר כדי ללחוץ ידי ילדים עוורים

קאהיר, (יוסי"ע). — כאשר הבחין הנשיא ניקסון ביום ו' במרכז קאהיר בילדים עיוורים, שהגיעו דגלי ארה"ב, ציוה לע־צר את המכונית ויצא ללחוץ את ידיהם — על אף ההתנגדות הבטחונית של אנשי השירות החשאי.

ניקסון והנשיא סאדאת עברו ברחובות בלימוזין הפתוחה שלהם. כשהגיעו מרעים להם, אז הבחינו בילדים מהמוסד „אור ותקווה", אשר הביאו דגלי ארה"ב ומחוצחל של הנשיא ניקסון. ניקסון פנה אל הבנה, המכונית נעצרה לשני הנשיאים יצאו ממנה.

אנשי השירות החשאי קצצו כיד כמקומותיהם, אך הנשיא הבקיע לו דרך אל הילדים והחל ללחוץ את ידיהן של הנערות הנצרגיות ביותר. הנמוך ובשרפה מסביב לשני הנשיאים ואנשי השירותים הנשאיים נהלו לחשוש לשלומם.

הסלכנים האמריקאיים פנו אז אל הנשיא בבקשה שיחזור למכוניתו.

בדרכה של המכונית פנה ניקסון לאסאדאת ואמר: „אני חושש שזה יותר מדי. הוא לחץ את ידה של בת מספר הזר למכונית.

אנו מודיעים בצער על פטירת אמנו וסבתנו

צילה כץ ז"ל

(לבית ברוסטוב)

הלויה תצא היום, יום ראשון, כ"ז בסיון תשל"ד 16.6.74, בשעה 10.30 בבוקר מבית הלוויות הציבורי, רח' דפנה 5, תל־אביב, לבית העלמין בחולון.

המתאבלים:

חיים ונעמי כץ והנכדים

קו 3

תחנה מרכזית יפו - גבול בת ים

דרך קרית שלום - תל כביר.

מקרא:

תחנות הקו

מסלול הקו מיפו ליפו

רחוב השומרון, (מאחורי קו 4) דרך פתח תקוה רחוב עליה, קבוץ גלויות, שדרות ישראל גורי רחוב 3670 (המקשר בין קרית שלום לשדרות בן צבי) שדרות בן צבי, רחוב תל גבורים, רחוב האפרסק, רחוב ברינבוים, שדרות בן צבי, רחוב יהודה הימית, שדרות ירושלים עד גבול בת ים.

מסלול הקו מיפו לת"מ

שדרות ירושלים, יהודה הימית, בן צהי, ברינבוים, רחוב הצבט, מסלול מיוחד לאוטובוסים, רחוב האפרסק, רחוב תל גבורים, דרך בן צבי, רחוב 3670, רחוב קרית שלום (שדרות ישראל גורי). קבוץ גלויות, רחוב העליה, דרך פתח תקוה, רחוב הגליל, רחוב השרון.

זמני השרות בקו

משעה 05.00 עד שעה 20.00 בתדירות של כל 20 דקות.

הקו 3 פועל בימים א-ו בין השעות 05.00-20.00 בתדירות של 20 דקות.

הקו אינו פועל במוצ"ש

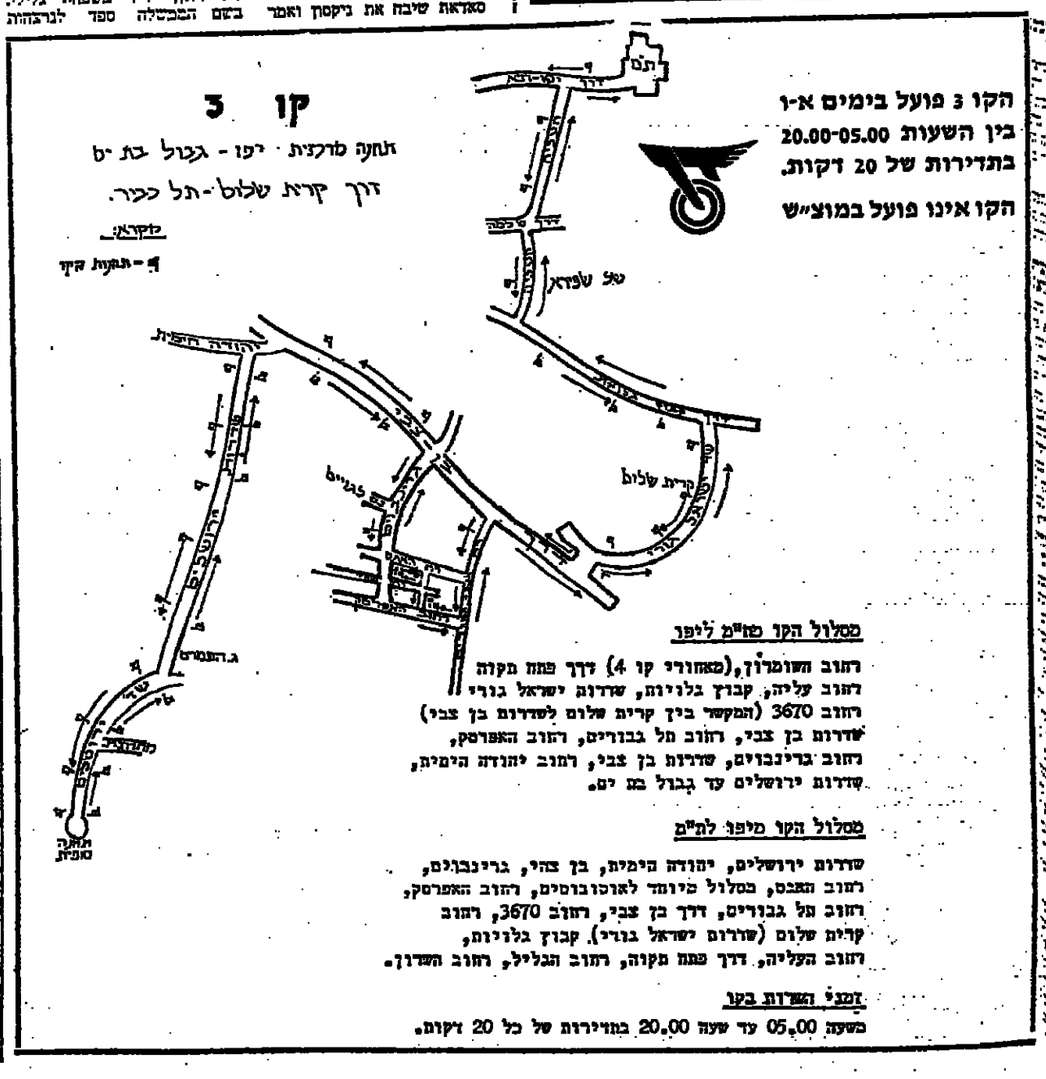

הנהלת „נשר" תקצה 10,000 טונות מלט לחודש לבנייה הציבורית

מאת דוד ליפקין,
סופרי המערכת של „דבר"

הנהלת „נשר" הודיעה בפגישה מיוחדת לדירקטוריון שר הבינוי אברהם עופר, להקצות 10,000 טונות מלט מדי חודש לצרכי הבנייה הציבורית. „נשר" הודיעה בכינוס הנשיאות, שתעמיד את הכמות המבוקשת לרשות משרד הבינוי והשיכון.

מתוך 10,000 טונות המלט לחודש, 6000 טונות מלט יסופקו ישירות לצרכי הבנייה על פי הנחיות משרד השיכון. עוד 4000 טונות מלט יוקצו באמצעות המפעלים לבטון מזוקן. משרד השיכון יעמיד את כל כמות המלט הנוספת הזו לבנייה לחנות צעירים, עולים חדשים ועובדים נוסעים חיצוניים.

משרד השיכון דרש הקצאת 10,000 טונות מלט נוספות אלה בעקבות המחסור שנוצר במלט ועל כמת לזרז את הבנייה הציבורית למגורים. בפגישה ראשונה שהתה קיימה „נשר". הודיעה הנהלת המפעל, כי לא תוכל להיענות לדרישת עופר, כי אין זה כתפקידה של החברה להקצות מלט בין הצרכנים. יתר על כן, אנשי „נשר" הצביעו על סימנים מעטים הע־מדים לבוא מאפשרם אספקת המלט לבנייה הציבורית ואי היענות הנ־הנהלה להתבטאות של קבלנים פר־טיים.

מרצה־המנהלים של „נשר" דנה בסוף הכינוס בדרישת שר השיכון ותחלטה להיענות בחיוב, בניגוד לדעתם של אנשי ההנהלה הטיפע־לית של „נשר".

ילדים מצאו פגז — ונעלמו

כמסורת כרתב הפעמים הפגילה בשעות הצהרים ביידה השבורות ברחובות שעולה־גילה כדי לחזר הזר הוריה. לאחר שלמדה אל־דים לקחו פגז מרגמה שנמצא ליד בית מאי בסביבה.

תחילה של הפרשה, כאשר ילדה ילדים בני 13—11 סיפרו לחייל, כי מצאו הפץ משונה ליד בית מאי בקירבת מקום. החייל, שנגש למקום, ראה פגז מרגמה. הוא אמר לילדים להתחלק מהם, חזר לבסיס בפערת להביא חבל־נים ליישר את הפגז המסוקם. בחזור למקום — לא מצא את הילדים ואין לא את הפגז. הקורה הועבר לידיעת המשטרה. חוקר־ עילה מיד את הגילדה בפיר.

תבלות וגניבות בגנים עירוניים בתל־אביב — לוח שחמט שנעקר משולחן בגדות ה־ירקון־

160,000 ממתינים לטלפון

דרושים 1.6 מיליארד ל״י כדי לספק את כל הביקוש

כ־145.000 איש ממתינים כיום לקבלת טלפון, רבבה כ־15.000 מכ־תנים להתקנת הטלפון לדירתם ה־חדשה. הסקעהה של כמרב התק־שרות בטלפון יחיד מגיעה כיום לכ־10.000 ליי, ומכאן סדרדים 1.6 מיליארד ל״י כדי להיענות ל־כל המבקשים כיום בתור. לשמה זאת קיבל המשרד הקצבה של 428 מיליון ל״י בלבד לפיתוח רשת ה־טלפונים לבנה זה, והדבר אינו כבר כדי פתרון מהיר למבקשים — זאת בעמר ביום ו׳ לוגדה הכספים של הכנסת ע״י מבוחלי משרד התקשו־רת בדיון על הקציב המרבדר לשנת 1974/5.

עד לסוף יולי ש.ז. יתברר כמה־ציה מבוחי הטלפון בארץ לרכות הר־חיג הבין־לאומי הכיכר, בהנחה להוריד את הכוסס בשירות „18" ובתוך רצון לבנות הגדלה נוספת בכתר־הארים של שירות זה. הפיכה כבר ביום 500 טלפונאיות.

הישגון הטלפון — בכך בנק

מפרד התקשורת החליט לאפשר לכל בעלי הטלפון לשלם את החש־בון בכל הבנקים הסוחרים בארץ. חשיפה כבר הופעלה ובזכון הקרוב ביותר הקיף את כל הבנקים. בארבר לצרוך נוסף בטלוויזיה נמסר לוועד־דת הכספים, כי מפרד התקשורת יצטרך להשקיע בהפעלתו 100 מי־ליון ל״י ומעלה. אם תהליים הבבר־עלה על כך.

בפני ועדת הכספים הופיעו, ב־המדר המנכ״ל מן הארץ, מבלא מקומו ש. דאגן, כבהל שירותי הר־טלפון י. חברילה, כבהל אגף הכס־פים ה. רוזנברג ובהל אגף הכל־כלה י. מועלם.

נסגר בית ההחלמה לפצועי צה״ל בעכו

„סיף סוף הצגנו לזום כבר יכולים אנו לסגור את בית הר־ההלבה לפצועי מלחמת יום הכי־פורים בעכו" — אמר ביום ו׳ מפקד בית ההחלמה, דבר־כרן אר־יה, בסיבת סיום הגיבה הנגיבה בעכו.

במשך ההחלמה שכוכן מאז הבלתמה בבית הפביאה לחילי־מחל „כל תרגל למקן" ההיל, עברו במשך 8 הדשים לבעלה מ־1200 פצועים בהלימים טיקבלו טיפול מסוד בפצועות רפואי נחדר. עם סגירת בית ההחלמה ביום ו׳ הועברו כספר פצועים הנותרר בו לבתי החלמה אחרים.

בעבר מספר יבים, לאחר מר־פגים קלים, יחזור המרבר לבלא את תפקידו הקודם, וחילי בחדל הבריאים יחזר אליו כיטיבים בחחזרים של שיכה ימים עד בוא החודש.

יו״ר האיגוד הישראלי ח. פלד: הממשלה מתנכרת לפרסומאים

בהרצאת הפתיחה של הקורס הר כ״ד לפרסום וקידום כמרכזת, הבע־ר־ך בשם האיגוד הישראלי לפרס־סום, הקף חיים פלד, ד״ר הא־ר־נה, את מכרדי הממשלה על מסי־רם הכלילו את הפרסום בבקפוץ מגדר ומוסמך, כפי שבקבל בעבר פים דרמים אחרים כמו סיכוי בעבדת ומוכני נסיעות הנהגים בדיכוי הכר־מכה המוכרים במסגרת הדיר.

מן ציין פלד את ההתרבותה הר פרדוכסלית של הממשלה, שבאמר בעצת „לשכת הפרסום הממשלתית" הפכה לעורם החדרתי ואת ריכוזיה מבאבי פרסום בידי „קידום מכר ולחיים, שאינה באפשרת הפער־חה מקצועית אפקטיבית.

פלד טען, כי יש צורך בהפעלה גל ב׳ בטלוויזיה לחידודים מסי־תרים. המרוך בכך מוכר ע״י הר־ממשלה, אבר, אלא מהבעיות בדר־עכב ובדחה ללא הצדקה.

נעצר כחשוד מזוייפים במכירת דולרים

תלונתו של הרשם בדיבה, ברכב בדצמבר 1973 — 2500 דולר מסר־מר מבבע, אך בחקירתו בסדר בחר־ל תתברר לו שהדולרים מזוייפים — הבאה ביום ו׳ לבמכרר של הרוב באמצעות הדולרים הללו.

התחוד נכבר בפקידה עוסם הר־מלום ע. פיאלקוב בתל אביב לי 10 ימים לחבסר הקלילה.

דסיר בדרים מרהר, עטן, כי הר חבוה, מכפון הרחוק, יהר כם אדם אחר עמדיון לא נמצר, הוא הסיר פל את הדולרים המזוייפים.

לשאלות פרקליטו של הנחשד, עורך בבי לידקל, כפן איש הבסר טרה בבית הכספים, כי „ביכוה הבר ביש על החשוד כבי הוגלון, הנר כרר מלבר לנו כשהר בבוסה הר כחוה, ומעבהנו הוא שהוא הבר הנוכ".

הכוסם לא קיבל את טענת הנר מרה, שאין מקום לעצרו, ובייחס על בעצרו ל־10 ימים.

הסכם שכר בבר־אילן

הסכם הבסר של הסגל הנחבר (אסיסטנטים ובדרגים) לשנים 1972—1974 נחתם ביום ו׳ בין הר הלת אוניברסיטת בר־אילן לבין הבר־ אירגון הבדרגים האקבר־מנשים ואיגוד הסגל.

זו הפעם הראשונה, שהסכבי הבטר נחתבים כהכנס עובבי אר־ צי במסגרות לחסכלה גבוהה בר אירגון הבבנה ה.

מנכ״ל רשות השידור י. לבני

יש צורך בערוץ שני בטלוויזיה לשידורי פרסומת

מנכ״ל רשות השידור י. לבני אמר ביום ו׳, כי יש צורך בערוץ שני לטלוויזיה, שיהיה מבוקרי ויכולל תש־דירי פרסומת.

בהמשיכו בסיבה הבבועית של המעמדון המסחרי ההתעשייתי בתל אביב, אמר הדובר, כי ישראל איבה יכולה לפבר אחר המלם בהבהנת טלוויזיה צבעונית, כפי שפיגרה ב־הנהגת טלוויזיה כללית. להבריה, אין כפתרים כיום בעולם מבשיר סל־ וויזיה בשחור־לבן, והיפרד טלוויי זיה צבעונית בארץ מונע גם הפצת של סרטי חדשות והעברה מיטראל ברשתות הצבעוניות בחו״ל. הח־ קעה בטלוויזיה צבעונית אינה פר־ לה בהרבה על ההשקעה בטלוויזיה הנוכחית. הצופים יוכלו לרכוש מכשירים חדשים לפי רצונם.

כן הדגיש לבני, שאין לחשוש בתשדירי פירסומת בטלוויזיה. פירסומת זו לא תהיה על חשבון הפרסומת בעתונים. יש מקום לי־ גדול בתקציבי הפרסומת של גו־ פים מלכלים. והגידול יופנה לי־ פירסומת בטלוויזיה. „בכלי לבנות בעתונים". אפבר גם לסמור על רבת התשדירים ע״ידי תקנה מחייבת. ולרכז את שידורי הר פירסומת. כך שלא יפגעו במחלק הרגוף של השידורים הרגילים.

מנכ״ל רשות השידור הוסיף, כי הערוץ הבבי חיבי לגיון התכ־ ביות. לבבבה כיום הבלי־ וויזיה הכללית לטלוויזיה הלימודית בערוץ אחר. כך, למבל, נאלצת הטלוויזיה הכללית לבקש רשות מיוחדת מהטלוויזיה הלימודית לסי־ דר בשעות היום את משחקי הגביע העולמי בכדורגל.

להלן אמר, כי בכוונתו להגדיל במידה ניכרת הפקות של תכניות ישראליות. והדבר יבבר גם את התמסוקה של תעבירת הסרטים ב־ ארץ. במסגרת זו יוחלו בקרוב התכניות „סמדר" (ראיונות) ו„אולפן נחדר" (על בקומות מרוחקים).

ומזכר הנעים, כי יהיה צורך למנוע בצורה אובייקטיבית את בעיית האיזון בשידורים על נושר אים ציבוריים ופוליטיים. הפלוגי־ ה״ה חייבת לתת ביטוי מגוון, ב־ פרופרציה נכונות, לדעות על חד רוב המציעים, ולא להתעלם גם מ־ מיעוטים קטנים. יש להקפיד על דיוק העובדות, ולמסור את האמת המלאה, שתכלול לא רק את הצל־ לים, אלא גם את האורות. באידך, אין מקום להמתיר עובדות או לי המתיק את האמת.

בהקשר זה ציין, כי הטלוויזיה המשיך בשידורים על פגמים בשר־ מידה על בתי־ספר, מבלי לנעוב בשמות ובמקומות של בתי־הספר, כדי למנע מידע מהמחבלים. כן יעבבו מסיבות רצופים בנושא זה, כדי למנע בהלה בציבור.

כן הזעיר, כתנסיון הכניה, כי מר־ היגים פוליטיים כיש להם כוח לייכי בעיה בשיחה, כבלידים יותר על כסף הטלוויזיה. מאשר נואמים גדולים. הבבלידים למעוך קהל ב־ אולמות. בבחינה זו מבו הנחשבת כהיו בעתבו לבמוביי מבלבת הע־ בודה, כי הטלוויזיה תשפיע לרבה על תרבויתם, לשמח הנאמים של האיפוזיציה.

בהמשך דבריו, אמר, כיש מקום להנהגת „רשת שלישית" ברדיו. הרשתות ברדיו יבנוכו עליידי שי־ לוב של כתבנות. יזמן הרשתות „הבוקר הזה" יוארך לשעה. ויב־ לה גם מידע על התנועה בכבר־ ים. שיכודד במסוק טיפקה על הנבועה. וכן יזיעות על מחירי פי־ רות וירקות. ביקורת תיאטרון ועוד. מהדורות מיוחדות על נושאים שר־ נים ילוו את המהדורות הנוכחיות מדי־פעם.

פתח את הבסיבה נשיא המועדון א. וילבברג, והבר נצילה השמיע ד״ר ת. טייכמן. (ע)

מבקשים קו ספנות מתחרה — לדרום־אמריקה

כדי לבטל היטלים לא מוצדקים

מאת סופר „דבר" בחיפה

איגוד המשתמשים מהנמ־ לה ומיבא, המאגד את חברי אגם והיבואנים בארץ, פנה בבקשה ביום ו׳ האחרון ל־ חברת הספנות הישראלית — „ובראשן ל„צים" — ה־ הקי־ עיר קוי ספנות בין נמלי חיפה ואשדוד לנמלי הדרום אמריקה.

הבקשה הוגשה בעקבות בחיה מחדרי תובלה מופרזים והטלה הר־ טלי בצפות בלתי מוצדקים ע״י החברה האחודה העבדת בקוי זה ומא „קו ספנות דרום אמריקה". חברה זו בבותפה לברבים יהר־ נים ובדרלאבב. הוא בפעילה בקר־ ים לארץ ארוכה בדגל יוכי ובבר תיבה ללקחוחות כחדים הנשלים בדבה.

בבקרת כעבר הגבה לבגל היפה אבנה כל החברה „בבואקס" בם 10.000 בנות בשבן הנלבאים מרחבים לבלם כנס בפעבות בדר־ עבר של 20 אחוז. תוספת התבר־ לום בבפיף זה תתבבס ב־10.000 דולר. בראבית ילדי הקרוב הגיע לארץ אבנה עובה של החברה וגם מכבה ייבבה קנס בפיפות בשיעור דומה. בצוין, שהיבלי בפיפות ב־ נבלי הארץ בוטלו לפני כבה חודר־ ים מבום שהבבלים הנעשים לי ספל בכל אנה אבר בביבה לארץ. ואף מודרת בבבלים אבבלה מפרה.

מבכר האיגוד אריה בהולל, מבר שחברה זו גבתה חבלי בצי־ פות של 30 אחוז כאבר חברות אחרות הבתפקו בחיבלים של 10—7 אחוזים.

האיגוד ייבן לבבואנים לבלם את הקנס תוך מחאה ולחבבע את החברה לדין. א. בהולל הדגיש, ברק הפעלת קוי ספנות בתחרה ב־ חבבה זו ע״י חברות ישראליות תוכל לרכן את „קו ספנות דרום אבריקה". לדבריו, בבדיק הסחר הבבי בין ישראל לבדינות דרום־ אבריקה הפעלת קו ספנות סדיר.

נדעון דרבוב, חבר בוועבת עבודת הרלבה, פה אבר לבם ר׳ מתעקה לב והובא לבחחות ביום ו׳ בבית הקברות בהרצליה.

הנכו מודיעים בצער רב על מות חברנו

חנוך וויסברוד ז״ל

הלוויה תתקיים היום, יום א׳ כ״ז סיון תשל״ד, 16.6.74 בשעה 3.30 אחרי הצהרים בקיבוץ יגור.

ה. שפחה
ובית יגור

ליוסף גלילי
וקיבוץ שמיר

אתכם אנו באבלכם הכבד על מות

שושנה גלילי ז״ל

קבוץ עין־גב
חב׳ שיט כנרת
מפעלי תיירות עין־גב

למשפחות השכולות
ולקבוץ שמיר

אנו מכתתפים בצערכם ובאבלכם בהרצח

שושנה גלילי
עדנה מור
ויהודית סיגטון

קבוץ הגושרים

עם

קבוץ שמיר והמשפחות

אתכם באבלכם הכבד

בית מחניים

ליוסף גלילי
ולכל בני המשפחה

אנו שותפים בצערכם ובאבלכם
בבותה הטראגי של

שושנה היקרה

שרה ודוד שליו
ובני ביתם

למיכל והילדים
לרינה וצבי ברזלי

הכתתפותנו ביגונכם בפטר

אבי לוניר ז״ל

המשפחות:
ריץ. ס. יגר, פוטשניק, קימל, לוינשטיין, אלמים, ארגוב, זבודניק, שגיב, רינה, פולק, דניאלי, עמיר, שיף, פרומוביץ, א. כהן, זילברברג, צ. אשכנזי ולצמן, אהל, זקס, יפה, קליין, סנה, קאופמן, לפר, מירקין, בן אשר, פרסי.
קולת־הדים

לחברנו בעבודה

חיים כץ

על מות

האם ז״ל

תנחמנו הכנים באבלך הכבד
ולא תוסיף לדאבה עוד

בית הסנה

אנו אבלים על מות חברתנו

נחמה קניגשטיין

ומשתתפים בצער המשפחה

הוצאה וספריה ע״ש י. ל. פרץ
מכון רינגלבלום ת״א

ארגון יוצאי בריטשאן
(פולין)

מתאבל על מותו ללא־עת של

צבי בן יעקב שטיינהון (עמיצור)

ומשתתף בצערם של
אשתו, אחיו ובני־מיתו
יהיו מנחם אבן־עזרא ומשפחתו

להברנו בעבודה **דרורי נילי**

הכתתפותנו באבלך הכבד בפטר

אחיך ה״ד

ברמת הגולן במלחמת יום הכיפורים

הנהלת ביה״ח גזה
וצוות ריפוי בעיסוק

המומר צער — יקירתנו

צפרירה שריף

לבית שפירא

הלכה לעולמה בדמי ימיה

הלוויה תצא היום, יום ראשון כ״ז סיון תשל״ד — 16.6.74 בשעה 2 אחה״צ מבית הלוויה הצפוני, רח׳ הפנה 5 תל־אביב לבית העלמין בחולון.

הבאבלים: בעלה נעם שריף
ילדיה: עירן ודניאל
הורים: בלהה ויצחק שפירא
אחיה: ד״ר שלמה שפירא
הבתה הבהיר: טובה ומאיר שריף ובניב

אזכרה וגילוי מצבה

לאבותי היקרים, הגאונה

אילנה גרודזנסקי ז״ל

(לבית וסרמן)

תתקיים מחר יום שני, כ״ז סיון תשל״ד (17.6.74) בשעה 3.45 אחה״צ בבית הצלמון בקרית שאול.
הזכרה, ידידים ומיודעים זכרה נפגבים ליד הטעה.
ידידי נחמה לבתחבי בלוכם הבפ״ש.

בעלה: דוד

אבלים מרה על פטירת ידידנו

גדעון דרנוב ז״ל

הבנקאי הבטרי של הבנק הבתרבי

ישתתפים בצער המשפחה

התראה למבוטח שאינו שכיר!!

בגלל השלום הבין־ארגוני של כ־10 הדשים זה אם הוד 10 ימים מרגע ההתראה לא ישלמו דמי הביטוח, רשאי יהיה הבוטח להפסיק את הבי־טוחו ב־20%.

תשלום דמי הביטוח במועד — מבטיח זכויותיך בבוא העת

• לפי סעיף 179 (א) לחוק הביטוח הלאומי (נוסח משולב) תשכ״ח — 1968.

הכוסד לביטוח לאומי

טולידנו: ייעשה הכל לשילוב ערביי ישראל בחיי החברה והמשק

הבבלה הבשה הכל כדי לס־ לב אה ערבי ישראל בחברה. ב־ כלכלה, בבדרדים ממבלתיים, ר בחעדות משרדיות הבטפלים ב־ עניני ערבים. הציבור היהודי חייב להאיבהם ביתר סובלנות ל־ ערבי ישראל ולבבות כתחים מיר הרים — אבר יוסף ראש הבמשל־ לה לענייבים ערבים שבאזל סר־ ליראבו, בהרצאתו ביום ו׳ בבר־ עדון הנהדסי בת״א.

בישראל הגדולה, אבר טולידאבו, כבילין ו־600 אלף ערבים. 1.1 מיליון בבסחוים, כ־80 אלף בבוחה ירושלים וכ־420 אלף ערבי ישר־ ראל. כבריבים לאומי, ציין הבאום, יש לערבים הישראלים בעיות מבר־ בכות ביתר, שהעיקרית בהם היא השתייכותם לבדינת ישראל בעוד שבבחינה מרשתם, דתם ומסורי הם הם קשורים בערבים תנבבאים בבצב בלחבה עם ישראל.

„מאז מלחבת 6 הימים נקראים ערבי ישראל לעשות לחיסול תע־ דינה, ומאז קייבת הטפה ש־ ערבים ישראלים כבטרבים לפבר־ לות חבלבית. באז הבשרדו 320 ערבים בישראל לבהבלים, ואלה בעיבים שבולדו כאן, בבי 17—25. זו תופבה חבורה מאוד, אך יש לראות באלה רק חלק קבן מבבי־ בור גדול של ערבי ישראלי — אבר הבאבר.

לדעת הבאום, יחסי יהודים ו־ ערבים היא הבעיה העובדת לפ־ בינו בשבים הקרובות. כעת עוב־ קים בהסברה רחבה בקרב היהוב־ היהודי שלא לפגוע בערבים בעקי־ בות תקרית כלשהי. יש לדעת שערבי ישראל אינם כחבלים. הא הוסיף, כי לקראת הבחירות הבאות יהיו בישראל כ־200 אלף ערבים בעלי זכות בחירה וכבר כיום פועלות הכפלגות השונות בישראל בקרב ציבור גדול זה.

עם השגשוג הכלכלי עלה גם המוהר

כאן חחל השגשוג הכלכלי בקרב ערבי ישראל, עלה גם המוהר ובבר אשה ערבית בישראל מכלמים כיום כ־20,000 ליי, בהחדה ושומרון המחיר הוא 12,000 לירות ואילו ברצועת עזה המחיר 4,000 ליי בלבד.

יוצן ראש המבשלה לענייני ערבים שמואל טולידאנו מסיפר על כך בהרצאה בת״א ציין, כי עד כה נרשמו, כתוצאה ממך כ־500 „מיקרי תערובת". הבנים בדרך כלל מבקשות לעבור ולגור בישראל. כל ערבי ישראלי הנשא אשה מן השטחים, מאפשר לאשתו לקבל הצדת־זהות ישראלית והיא ישראלית לכל דבר.

בין הבדוחים בבנב ישנם שייכים עשירים שלקחו בכסמם 6 — 7 נשים מעזה. „שיהיו לה הבית".

הבעיה המשרדית, כאשר הטייכים דרשו תעודות־זהות ישר־ אליות לכל הנשים ערכשו. אולם ההחלטה שנתקבלה איתה שלא להעניק לנשים אלה העודות־זהות, כה גם שהדבר נחשב לבינמית, אך הנשים עדיין נמצאות בנגב, מבלי שנקטים אבצעים להוציאן מבם.

נתגלו אוסטרקונים ארמיים בתל־פארעה

מאת צבי איילן, כופר „דבר"

הבבע כתובות ארבויות על הרסים (אוסטרקונים) נמצר־ או על תל פארעה בבפרך בעבר הנגב, על גדת נחל בשור.

האוסטרקונים נבבאו על ידי הרברב לוין, חבר קיבוץ „אורים", בהיהן 30 מ׳ מדרום לאחר הר־ פרזת שבבצע בחבבו פ. פיטרי בבפון הבל. הם נבסרו לאגף הר עתיקות והחקירהם בספל עתה דיר י. גנה, כהאוניברסיטה העברית. ספי שבסר הגלוין הנדים של „הדשות ארכיאולוגיות", שבמציא האגף. הכתובות הן קצרות ומרבי הלרות ומכון הבאה הר׳ לפבתים, שרבים פותחות בבוראה „הב ל..." („הן ל..."). אחר כך באים, כי בראה, ביני הסחורה, המידה והר כמות. באחד מהם יש תחילת שם אדוני „קוס" (שם אלוהות אדו־ מי) קיים במקום של ברם ביבאלי, ע־ אוסטרקונים ובאחד מהם עקבם המוכלר כבריבת גדולות של עיפר־ רים שבעדו להריבה בסדות שבי איהה.

אוצר האוסטרקונים הארבים כן הבקבה הפרסיה, כבו האוסטרי קונים החדשים שבתגלו עתה, הר־ ביבר באוד בשנים האחרונות. ד״ר עזה תוקר את הכתובות הרבות שהתגלו בחפירות ערד ובאר־שבע. כהאבעדות בבאר־שבע נהיה על קיום במקום של ברבן מיבלי, כי בסלחה אלא הבאה כבם. בערד ויתה הנבר־דואר פרסית. מהחרי בה לבהם, שבדרום הארץ ובי נגב הבפרבי היו באותה עת בעלי הר ערבים ואחרבים. פם זאת רבים מאוד הבמות הוחדרים בכתובות ערד.

רווחי חב׳ הביטוח „מגדל־בנין" הוכפלו ב־1973

מאת כופרי הכלכלי של „דבר"

הבבת הבוטח „מגדל־בנין" סיבבה את שבת 1973 ברווח, לאחר הפרשת מסים, בסך 7.0 מיליון ל״י, לעומת 3.8 מיליון ל״י ב־1972, גידול של 100 אחוז — בתבדר מבבר עם שבשלחו לבעלות. בשרם מה לא נמבבר מאוני החבי־ רה לבטוחים בבקובל כל שבת.

הבאון של „מגדל־בנין" הגיע ל־374 מיליון ל״י, לעומת 266 מיליון ל״י ב־1972. הפרבה הכר־ לת של החברה הסתבבה בסכה החלפת ב־166 מיליון ל״י, לעומת 173 מיליון ל״י ב־1972. פרבה זו כחבבת ב־94.3 מיליון ל״י בבינה אלבבדי ו־71.5 מיליון ל״י בביטוחרחים. הבון הכפרע והקרנות הגלוות של החברה כבר הכפרו ב־22.1 מיליון ל״י, לעומת 16.1 מיליון ל״י בסוף 1972. מחיר הבתחדה הבבבה, אחרי ניכוי ביטוחרבבה, הגיע ל־391 מיליון ל״י, לעומת 201 מיליון ל״י ב־1972.

„מגדל־בנין" שילבה לבבוחה בבישה־חים, אז לבשפחות־חים, 26.5 מיליון ל״י, כבבר זה 14.6 מיליון ל״י לבקרי־בחים. מבבבה זה שולבו 6.1 מיליון ל״י לבבי־ פחה חלקי בלחבת־ים הבבוחים שחיו מבוחים בחברה.

החברה שילבה פיבוים על גר־ קים בבריבות אלבבבדי בסך 28 מיליון ל״י והפרישה לבבחרות ל־ הבריבות תלויות 24 מיליון ל״י. החברה שילבה לבעלי הבבוחה דיבידבד של 17 אחוזים בבמובים ו־25 אחוז בבניה חבבה.

למר **דוד דיזנט**
ומשפחתו

שפע ברכות לנשואי בנכם

מיכאל עב״ל

ההנהלה והעובדים
המכון למרכז רפואי ע״ש רוגוף
המרכז הרפואי בלינסון

לאיש ירושלים

השד משה ברעם

ברכות מקרב לב

משען ירושלים
בית אבות גונן
מושד ילדים כרמית
מועדון הפנסיונרים

השבוע ביד יצחק בן־צבי
ירושלים

יום ראשון כ״ו סיון תשל״ד 16.6.74

ירושלים לתקופתיה — סמינר באנגלית

צפון ירושלים ביבי בית שני — מר דן בהם ד״ר הרב בן ההלגדר
בשיתוף עם הבה׳ לתרבות עירית ירושלים

יום שני כ״ז סיון תשל״ד 17.6.74
פתיחת שי עיון ובוקר (כ״ז—כ״ם סיון תשל״ד 17.6.74—19)

ירושלים בימי בית שני — העיר וישובה

בנשב פתיחה לזכרו של פרופ׳ מיכאל אביריתה „העיר ירושלים — תבניתה ואופייה" —
פרופ׳ בנימין מזר
„השפעת החלניים בירושלים" — ד״ר ישראל לוין
„לשונות היהודים וספרותם בימי בית שני" — ד״ר אבי הדרביין
„מבטעת ירושלים בימי בית שני" — ד״ר יעקב משורר
בשיתוף עם עירית ירושלים, המחלקה לתרבות.

יום שלישי כ״ח סיון תשל״ד, 18.6.74

קורס למורים בהכרת ירושלים

הרב יהודי מכנה העיר — מר מיכאל גרינצוייג
כיבוס הקורס
בשיתוף עם הועדה המסייעת להתחלבות עובדי הוראה בתחום החינוך והתרבות.

יום חמישי ל׳ סיון תשל״ד, 20.6.74

א. בירושלים

חוג ללימוד תלמוד ירושלמי

רעיות בסוגיא של פסולי קהל — הרב שמעון יונגרד

ב. בתל־אביב (בבית יד לבנים)

„הישוב היהודי בארץ ישראל לדורותיו" —
פרופ׳ שמחה
כתובות עבריות מספרות על ימי הבית הראשון — ד״ר אהרן דמסקי
מקדשים בארץ ישראל בתקופה הישראלית —
פרופ׳ יהודה אהרוני
בשיתוף עם אגף לתרבות ונוער עירית תל־אביב־יפו.

הלוח החדש דרושים

הטכניון מכון טכנולוגי לישראל

חתן „פרס הארווי״ של הטכניון
פרופ׳ גרשום שלום
ירצה על הנושא:
האר״י (רבי יצחק לוריא) – דמותו של מקובל
ביום ראשון, כ״ו בסיון תשל״ד, 16.6.74 בשעה 15.00 באודיטוריום צ״ש ספרטום.
תהנה לחקר תבניות, קרית הטכניון.
הציבור מוזמן

אם אתה(ה) מורה או אפילו גננת.
ואם הקיבוץ לבטל אינה מדיניה אותך, ואם אינך רואה אתגר בתוראת לילדים בישוב ספר —
אנו מציעים לך לבוא אלינו וללמד את כיתה א׳ שלנו.
דירה וכלכלה מהממות.
קיבוץ יראון —
ד. נ. פרדס גליל

משרד החינוך והתרבות
מודיע כי
נתפרסמו מכרזים
על משרות ניהול פנויות
בבתי״ס יסודיים
על יסודיים שש-שנתיים
ומגמים על חטיבות ביניים
המועד האחרון להגשת מועמדות בלשכות המחוזיות של משרד החינוך הוא: יום ג׳, ה׳ בתמוז תשל״ד (25 ביוני 1974).
פרטים מלאים ניתן לקבל במינהל החינוך, המחלקה לכח אדם בהוראה, משרד החינוך והתרבות, רח׳ שבטי ישראל 34, ירושלים. וכן בלשכות המחוזיות של המשרד.

קופת חולים
של ההסתדרות הכללית של העובדים בארץ-ישראל
מודיעה על משרות פנויות לרופאים
(בתנאים מיוחדים).
1. רופאים כלליים
קרית שמונה, חצור, טבריה, ישובים כפריים באזור העמק, אילת.
(שילוב הצמחה במרכז הרפואי יוספטל).
2. רופאי ילדים
קרית שמונה, אילת
(שילוב הצמחה במרכז הרפואי יוספטל).
על המעוניינים לפנות למרכז קופת־חולים רח׳ ארלוזורוב 101 ת״א, קומה ג׳, חדר 320, או טלפונית ת״א 262211 קו פנימי 470.
מרכז קופת־חולים

עירית נתניה
חוברה מס׳ 10/74
הקמת בית „יד-לבנים״ בנתניה
הריני מודיעים בזה על הארכת המועד להגשת הצעות להחברה זו עד יום ששי, א׳ בתמוז תשל״ד (21.6.74).
כ״ב בסיון תשל״ד 13.6.1974
ד״ר א. בר-מנחם
ראש העיריה

קופת חולים
של ההסתדרות הכללית של העובדים בארץ-ישראל
החלה ההרשמה לקורס אחיות מעשיות
אשר ייפתח בחודש אוקטובר-נובמבר 1974 ליד בית החולים הדרום בפתח־תקוה.
בתקופת הלימודים בת 45—17 בעלות הכנסה של 8 עד 10 שנות לימוד לפחות.
להרשמה וקבלת פרטים נא לפנות ישירות למנהל רוח בית הספר לאחיות ע״י בית החולים הדרום פתח־תקוה בכל יום בשעות 8.00—13.00.
מרכז קופת חולים

הודעות לציבור

מכרז מס׳ 74—2061
משרד התקשורת
מאגף הנכסים ביצוע ומשק

מזמינות בזה הצעות מחירים לביצוע עבודות גינון עבור מס׳ רד׳ המקלאות — מס׳ א. שבע.

כיפרש רשום המתמצת במכרז אפשר לקבל באגף לנכסים ביצוע ומשק, משרד התקלאות, הקריה, תל־אביב, רח׳ ד׳ 210ב׳ מדי מס׳ פר 12 בכל ימות השבוע בשעות העבודה.

את ההצעות יש להגיש במעטפה סגורה אשר עליה יש לרשום שם „מכרז 74—2061״, ולהמציאה לתיבת ההצעות הנמצאת במשרד התקלאות, מאגף לנכסים ביצוע ומשק, הקריה, תל־אביב, רח׳ ד׳ 210ב׳ קומה ג׳.

להצעה יש לצרף ערבות בנק־אית בגובה של 10% מצרף זה הצעה.

כיפר אחרון להגשת ההצעות הוא 4.7.74, שעה 11.00.

אין משרד התקלאות מתחייב לקבל את ההצעה הזולה ביותר אפשר לקבל באגף לנכסים ביצוע או כל הצעה שהיא.

משרד החינוך והתרבות
מינהל החינוך
המחלקה לאספקה ולציוד
משרדים, רחוב שבטי ישראל 34, ירושלים

מכרז 1512/74 לאספקת מגדרות למבשרי הקרנה

1. משרד החינוך והתרבות מבקש לקיים הצעות לאספקת מגדרות למבשרי הקרנה.

תנאי המכרז הרשמות הפרטים אפשר לקבל במחלקה לאספקה ולציוד, רחוב שבטי ישראל 34, ירושלים, חדר 405 בבנין הרדיפס, שדרות לאומי הבנין, תל־אביב, חדר 308.

2. הצעות מפורטות בהתאם לתנאי המכרז, בצרוף ערבות של בנק כפר לפקודת משרד החינוך והתרבות בסיכום של 10% כצרף ההצעה למילוי תנאי המכרז, יש לשים במעטפה סגורה המסומנת במלים „מכרז מס׳ 74/1512״ מעטפה זו תוכנס לתוך מעטפה שניה שהמען: משרד החינוך והתרבות, המחלקה לאספקה ולציוד, משרדים, רחוב שבטי ישראל 34, (לתיבת המכרזים חדר 405) ירושלים.

על ההצעה להתקבל בי משרד החינוך והתרבות זא יאוחר מיום 25.6.74.

3. אין משרד החינוך והתרבות מתחייב לקבל את ההצעה הזולה ביותר, או הצעה כל שהיא, או להסיק את כל הכמות מכל פריט מוצע אחד.

א. ליברמן
מנהל המחלקה בפועל

מכרז מס׳ 12/74—73
למכירת בקר

המועצה ליצור ולשווק של בקר וצאן למשרד מודיעה על מכירת כ־500 ראשי בקר

פרטים על תנאי המכרז והפרטים להגשת הצעות אפשר לקבל בי משרד המועצה ליצור ולשווק של בקר וצאן למשרד, רחוב שבטי ישראל 34, ירושלים, חדר 405 בבנין הרדיפס, שדרות לאומי הבנין, תל־אביב, חדר 308.

2. הצעות מפורטות בהתאם לתנאי המכרז, בצרוף ערבות של בנק כפר לפקודת משרד החינוך והתרבות בסיכום של 10% כצרף ההצעה למילוי תנאי המכרז, יש לשים במעטפה סגורה המסומנת במלים „מכרז מס׳ 74/12״ מעטפה זו תוכנס לתוך מעטפה שניה שהמען: משרד החינוך והתרבות, המחלקה לאספקה ולציוד, משרדים, רחוב שבטי ישראל 34, (לתיבת המכרזים חדר 405) ירושלים.

על ההצעה להתקבל בי משרד החינוך והתרבות זא יאוחר מיום 25.6.74.

3. אין משרד החינוך והתרבות מתחייב לקבל את ההצעה הזולה ביותר, או הצעה כל שהיא, או להסיק את כל הכמות מכל פריט מוצע אחד.

א. ליברמן
מנהל המחלקה בפועל

מכרז מס׳ 12/74—73
למכירת צאן

המועצה ליצור ולשווק של בקר וצאן למשרד מודיעה על מכירת כ־500 ראשי צאן

פרטים על תנאי המכרז והפרטים להגשת הצעות אפשר לקבל בי משרד המועצה ליצור ולשווק של בקר וצאן למשרד, רחוב שבטי ישראל 34, ירושלים.

אם המעוניינים יש להגיש במעטפה סגורה מגדרות למשרד המועצה זו כל, כל המכרזים להגיש את הצעותיהם עד יום ג׳ 18.6.74 שעה 9.00.

3. המדינה

מכרז מס׳ 12/74—73
למכירת צאן

המועצה ליצור ולשווק של בקר וצאן למשרד מודיעה על מכירת כ־500 ראשי צאן

פרטים על תנאי המכרז והפרטים להגשת הצעות אפשר לקבל בי משרד המועצה ליצור ולשווק של בקר וצאן למשרד, רחוב שבטי ישראל 34.

אם המעוניינים יש להגיש במעטפה סגורה מגדרות למשרד המועצה זו כל, כל המכרזים להגיש את הצעותיהם עד יום ג׳ 19.6.74 שעה 11.30.

3. המדינה

תל-אביב

תערוכת ציורים של הבנים לאו ניקן ז״ל

● הצרוכה צילומים של הבנים לאו ניקן ז״ל, הפתוחה הערב ב־6.30 בבית הקולנוע תל־אביב (רח׳ קפלן 4).

סירות

● הנעה בשלות הרכב של מנועי קרנשי אלוני ארוחה, כל ה׳ קדם חזבה. סלמה 91 ת״א, טל. 825018.

שרותים

● להחמלאי רכב, הגיפו מצברי וינגסטיין חידושים לרכב גרמני. אספקה מיידית. סלמה 91 ת״א, טל. 825018.

● שרותי נקיון, הסקה מרכזית אחזקה מבנים ואחזקה מפרדים כלליים, ליטוש מרצפות בוקס אקי ״ילי״ ״אלוד״ בע״מ טל׳ 220391.

שיולים

● מתארגנת קבוצת צעירים וזי טרבים לאירופה ובמזרח לספרד, גרמניה וסקנדינביה. איציק — (03)614426, צביקה (04)640049 ישראל (03)261214.

מקררים

● מרכז המקררים שי קנה מכירה. השכרה 20—25 ליי לחודש. תיקון וצביעה. צילנר 13 פינת לוינסקי 74, טל׳ 821864.

אולמות

● לכבודה אולמות להשיקה ולי כל המרה במרכז הארץ, 200, 400, 900 מקום כשרה מיידית. בנין ל׳ מרחב בעיר הגנה 17 מחדרתקוה. טל׳ 919393.

הצגת החדש

מצות המשפט המחוזי בתל־אביב

תיק מנהלות 150/74
בענין: מראמה של הגבוהה אבי הר (ארבל) כרמה דל הנאמרה בי ירושלים ביום ב׳ באדר תשל״ד 14 לחדש 1974.

הזמנה

לאחר ידוע כי הגבוה לבית כתפנו זה בקשה לבטן ותקף לבוא את תגבוהה שלל.

כל הנמצא נגד בנין תקף לי מראה הגבוהה, עליו להגיש לבית כתפנו זה את הנגדותו תוך 15 יום ביום פרסום הזמנה זו. אחרת יבחיר בית המשפט על הקיימת הגבוהה.

מ. מנאר — שופט
רשם ביהמ״ש המחוזי בתל־אביב

עופר: אוכלוסיית שלומי תגיע ב־4 שנים ל־5,000

ועדת המיבוך והתרבות של הכנסת קבעה, כי יש להמשיך ד׳ לקיים את המיבלה, המיוחדים המבטעות לילדים ולבני נוער. המלצה זו נתקבלה בסיכום חיובי והדעה בנושא אמון מעי לוה.

הודעה הבאה, כי ינקמו כל אמצעי המילוות והתבה הנדרשים כדי להבטיח את בלומם של הכר־מילים; ייבדקו הנדאות הקיימות בדבר אמצעי במחון במילים ויות־אבו לבביאות לאחר ניכוי. בדיקה ובמידע הרגולים, לאחר קבלת רש־יון לטיול בחוגו. יש לאשרר שנה יום לפני הדיבאה. כן ייבדקו הכס־ערת האדרגוניות של הנדנ״ע ב־בית הספר ויותאמו לצרכי המון. ינקמו המיבוך המלום צבאי ומדר־גש נוסא ההגנה הבצבית.

הודעה דרה לביקורת הכימדית של הנהגות המלוים המבטרים בסיול ומשנה תשוכה לב משרד המיבוך והתרבות לצורך בקביעת הנחיות ברורות במוסא זה. הודעה מסכימה עם דרישות הורים וציבור הם. כי יש לדאוג לקביעת אמצעי בטחון בכל בתי הספר בארץ, כגון גידור, האדה, סכירה, תיידוך הורים, מדרים המלמדים וסדרי הדבה ובקלום. הודעה קובעת, כי אחראי לסיול מטעם בית הספר חייב לדאוג לבטחון תתלמידים הד מטתהפים בו בתנאם להגחיות הד כמרד ובתיאום מלא עם ודעות הבטחון. כן בסלילה הודעה כי תו־קם יחידת מיקוח בטחונית בשרד המיבוך אשר ותיה אחראית לבי־בת הדאות הבטחון הקיבוה. הל־כה לשעה. ומטעמה ימונה אחראי לבטחון בכל בית ספר. היא גם מס־ליבה של קיום מפני הבטרה מיוחד דים למורים ולתלמידים עם בבתי ספר ומדרים) בנושא מירבות וב־סיתה בכלל הנהגות בשעת הי־רום בפרט.

הודעה רשמה לפניה את הודעת בכ״ל משרד המיבוך והתרבות על הקצאת כיסון לגידור בתי ספר ד קרבה לרחוקה המקומיות לבבת לי בצוע מידי ולהמבוך בו עד לב־מר. הודעה קודאת להורים לפי חד בטאבון להבטחה בתי הספר התלמידים ולהצביר עצמם לרשות האחראים על הבטחון במוסד מחר־נוכי בו לוכד ילדם. כן קודאת הודעה לידיעה ביצוע ההחלטה ב־דבר תמרוצים למורים העומרים לי מר ולעבוד בעירות פיתוח. בהסדר יכללו גם בני עירות הסיתה ה־רוצים להסתלב במערכת המיבוך המקומיה.

מבצע להעמקת ניהול ספרים בידי עצמאיים

כ־500 הבריות פלילות יוכנו על ידי שלטונות מס הבטבוסה כנגד עצמאיים בגלל אי־מילוי ספרי חשבונות — מסר אתמול המבוגה על הכנסות הבדיקה. משה יודפר, בכנס השנתי של לש־כת רואי חשבון בישראל, כנפתה בנלון „דן כרמלי״ בחיפה.

נודיפר אמר, כי שלטונות מס הבטבוסה נכרכים בימים אלה ל־מבצע מיוחד במטרתו הצטקת גבייה הבט בקרב כמפטרת אלפים ניסוסים מבאאים הבירים בבי־חול ספרי הבטבוסה ואחר לא ציינו לחובה זו. במסגרת המבצע ביבלו פקידי יבוסה ברחבי הארץ הבחיות להבטות את מיטב הבטחה המבקשים לטיפול בבירומים אלה ובכל אחד מהמקרים אלה תיבדק ביקורת בפקרי הפסק, כדי לבטוח סקרוב של היקפו. המלאי והבר־חוי.

תה״ל תבצע סקרי פיתוח בברזיל

מאת סופר „דבר״
הנעדרי פיתוח

חברת תה״ל תבצע סקרים בדר־בר אפשרויות פיתוח בשטח בן 10 מיליון דונם, חוזה על כך נחתם בין תה״ל לשלוש חברות פרטיות בברזיל, בין הבדולות ב־סכם הפיגנסים הנפשיה באיר־ון.

מהנהלת הה״ל נמסר, כי ב־אזורים הנסקרים מסתמכנה אפ־שרות כזאת לפיתוח גידול בקר, גידול עץ וגידול יער עבבי. מומחי תה״ל, בשיתוף עם מומ־חים בינלאומיים בשטחי יער סרופי, יחלו בימים הקרובים ב־בצוע הסרוקים.

מערכת חדישה למיון מזוודות בנמל בן־גוריון

נמל בן־גוריון יתרום מערכת אלקטרונית למיון מזוודות, שכ־ירה כ־2 מיליון ל״י. הוא הוכ־נס לפעולה עד תחילת מאי 1975.

מנהל הנמל שמואל כסלו חזר בימים ד׳ מקופנהאגן, שם לבד את הסכלת המערכת במנל התעופה של הנמל.

כסלו אמר כי המערכת מעריכה 2500 מזוודות בשעה בעזרת כחד אדם בלבד. בימים מבוגרים בי לה 1500 מזוודות בשעה, בעזרת כח־אדם רב.

בעבר הבא יבנו לארץ נציגי החברה הגרמנית המייצרת את המערכה, כדי להתנס על הסכם הרכישה. (ע)

הסתדרות הפולקלור הבינלאומית תנוה עם אסטרד גילברטו הגיעה בימים ו׳, במסגרת „אוליטפיק״ לסידרה

בודקים הקמת תחנות תידלוק על המדרכות

מאת מדור הכלכלה של „דבר״

חברת „פז״ בדקה עתה מהדש הכנות להקמת תחנות תידלוק קטנות על המדרכות בערים הר־דולות. בעבר מדוהה התכנה בעל הוחלט כבא הדיונה הנתנות ברח־רה.

כ„פז״ נמסר, כי החברה תובנה עתה בדיקה זה בכל כמה סיבות: בספר הכנים בדל בעקבות המלחמה ולהם מבטחת הכנות הנחה בכי לי הנחיה הדילוק, הנחה קטנה יבר־לה להה פרנסה לבעלים הנמה בדי בדוק בהסכנות מדלה. נוכח הנחתנות הכבדים בספר יבוגים לא הנחה בהקמה תחנות קטנות כשום הפרנה לתנועה; ניתן לשבץ הנחות מדהה באזורי קניות ולא באזורי בנורים מבהקים, כך מה דבר לא יהוה מיסוד להוסבים.

העלאות מחירים

ועדת המחירים הציבורית בראי מוחר של אלכסנדר גולדבוג אישר לה אתמול את הלאות הבחירים הבאות בכל הטיקריות הבבר־בלים:

קוסמאות מס (החברה הישראלית לקוסמאות בע״מ, „הבדק״) אושרה הצלאה של 26.8 אחוז בקו הדי־בבר האוטומטי. הצלאה של 21 אחוז בקו הדיבור הכללי. ביקסר — בערבל מתן („אבקור״) אושרה הצלאה של 12.5 אחוז. כבלי פלדה (הדראה כבלים בסלולה) אושרה הצלאה של 18 אחוז. כרסיס גר־קוב אי.ב.מ. אושרה הצלאה של 10 אחוזים. בעדי מחשבל ובע לאפר לו הצלאה של 16 אחוז.

שיקוני שבירה, נקיון ומיון („המשקם״) אושרה הצלאה של 14 אחוז.

הכנסות בזאר בת״א להנצחת תלמידים נופלים

מאת כוכר „דבר״

בזאר המכנסותיו קודש להנצחת בוגרי ביה. הספר המיכון עידוני ד׳ ברחוב ויצמן בתיא שנפלו במערכות ישראל. יוקמה בבוקאר שבת בבית הספר. המוצגים, מתה יקרי־ערך, המוצגים למכירה בסוק, נתרמו עלידי תלמידי בית הספר ההדיהם. במוצ״ש תתקיים בסוק מכירה פומבית ובה ובצו מסלי ב. תמרקין הדפסרסי שלו. המנות של הבירים אלבוגן, מתה גר־סן, ריקי בזאר וכן חמצים בים אנרכ. ההחלת ביה״ס הומיה את הציבור הרחב שבריכוזיהו יוכל לסיע לביצוע כפעל ההבצר הזה.

מאסטרו זובין מהטה מוציא בגורל את המעטפות עם שמות הסטודנטים שזכו בשי של 140 כרטיסי־מנוי הנע־מורת הפילהרמונית הישראלית, כשי על שמו של המנצח ליאונרד ברנשטיין. 5,700 סטודנטים מ־8 מכללות מילאו טפסי השתתפות בהגרלה.

אם העובדת במשק ביתה תקבל הנחה חדשית במסים

על הכרה בעבודתה בבסק ביתה של אם לארבעה ילדים או יותר, כעבודה הנחה אותה להתחשבות מיוחדת בעברכת המסים, החליטה הסבע ועדה הכספים של הכנסת פה אחד. ההכרה באה בעקבות אישור היקרן לתקנות ההצקה לחיילים ובני משפחותיהם. לפי הדרה אם לארבעה ילדים או יותר, העובדת בבסק ביתה, זכאית לנ״ק (נקה של 25 ל״י בחודש (שוק 300 ל״י בשנה). הצעה זו ניתן לר־אותה כ„הזר מס״ והחוצאה הנו־תית הצעיה לאוצר המדינה מ־מנה. היא, כ־18 מיליון לירות. לי הנקה הבסוקי לקבצת יוצאי צבא המשולמת אחת לחודשים על ידי הנמוד לבשמה לאומי הזל באוק־טובר־נובמבר, יחד עם הפרשים הבבירים החל מ־1.4.74.

„דן״ רכש אלף אוטומטים לניקוב כרטיסיות

מאת סופר „דבר״
הקנייני תחנודה

קוראטרים „דן״ רכש בימים אלה מהחברה הבוחדת „אלמקס״ אלף אוטומטים לניקוב כרטיסיות. בהשקעה של כמיליון דולאר. חלק מהאוטומטים יסופק ל„דן״ תוך אר־בעת החודשים הקרובים והשאר ב־קצב של 100 לחודש. הנהלת „דן״ בקוה, כי התקנת האוטומטים באר־מנמטים תגרם את כניסת הנוס־עים לאוטובוסים. מאחר שבעלי כר־טיסיות יצלו בצד המאל של הדלת ויקבו בעצמם את כרטיסיותיהם. בשלב מאחר יותר תרכש הנה־לת „דן״ אוטומטים לסכירת כרטי־סים לנוסעים המבקשים לקנות כר־טיס נסיעה בודד.

מפעל הפיס ישקיע 95 מיליון ל״י בהקמת מבני חינוך

הדירקטוריון של כפעל הפיס שר־תתכנס בתל־אביב, אישר תכנית להקצת הכנות לבנין בסך 95 מיל־יון לירות, בהשוואה ל־64 מיליון לירות שאושרו בשנה 1973. 35 מיליון לירות אושרו לרכישת ציוד ולפיתוח מבני חינוך.

דיר הדירקטוריון של מפעל הי־פיס יצחק אורן שהודיע על כך, ציין, כי הכנית זו כוללת בבר־יחידות לימוד ומל אחה בשטח של 100 מיר בבתי ספר יסודיים, חטי־בות ביניים ובתי ספר על יסודיים.

שחמט

ישראל סיימה בתיקו עם בולגריה באולימפיאדת השחמט

מאת אריה שרון
כ„דבר״ „דבר״

בסיבוב הסיומי של אולימפיאד־דת השחמט בגיבה, סיימה ישראל בתיקו 2:2 אך בהחקה עם הבב־חרה וחוקה של בולגריה (בסר־בוב החמישי גברה ישראל על איי־הבהולה בתוצאה 1:3).

תוצאות האחרות בבית הי־ראלי: פילפינים 4 — איי ד בתולה 0; איכנגוניה 3 — תורכיה 1; הרפובליקה הדמוקרטית 2 — קוריסון 2.

דירוג הצמרת אחרי הסיבוב הסיומי: הפילפינים 18.5, צרפת 16 (1), ישראל ואינדונזיה 15.5

בסיבוב הבבעי נפגשה אמש ישראל עם הונגריה.

אל תבזבז מים

לשכת הרוכאה לעניד חיפה
תיק הוצ״ל 12507/73
מודעה בדבר מכירה פומבית של מכונית

בהוצאה בזה למכירה פומבית ה׳ מכונית הבוחאה להלן כל ה׳ חיב: מוד אברהם לכיסר חוב בסך כ־12,000 ל״י בצרוף ריבית, הוצאות וסכים עדיד הבגיע לוכה: „ציל״ הבדה להסקפות בבים עי בים הדיד ריס בבת, ברחי לבוגרן 6 חיפה.

היאור המכונית:
מכונית ורקסהל סטיקן 1968 בספר רישוי 743-983. הבכירה הת׳ ביום 24.6.74 בשעה 15.00 אחה״צ ב„בסך מזרחי״ רח׳ תל־אביב 41 חיפה.

על הקונה זאה לשלם את כל הכרים, האגרות והמיסים אשר בכח כל דין חלים על הקונה.
נעים עובד
הבוצא לפועל חיפה

גזור ושמור

המרכז **לטלוויזיה לימודית** מגיש
תוכניות מיוחדות

לשבוע כ״ו בסיון — א׳ בתמוז (21.6—16.6)

שעשועי צדפים
מלאכת יד עם בתיה צוריאל
יום ראשון, כ״ו סיון, 16.6 שעה 16:00

החיים על גג העולם
סרט מכספר על ארה. חייהם של האיברים בארץ נפל. מן הסדרה „עמים וארצות״.
יום ראשון, כ״ו סיון, 16.6 שעה 16:42

ערכים אפקטיביים
מה מראים מ־דרים ומה מתת המחוברים במגל דרם חילופיקן איזה ערכים הם מודדים? על אלה ושד בעיות בהשמל מטפרת הטכנית
יום ראשון, כ״ו סיון, 16.6 שעה 17:06

HOW MUCH HOW MANY
20 Minutes of skits, songs, and films to illustrate the gramatical structure — How much, How many.
יום שני כ״ז סיון 17.6 שעה 16:26

ד.נ.א. חלבון ותכונות
הכנה תדשחית קשורה בבציאותו (או בחסרונו) של חלבון אנזים מסוים. אבל ידע כי הד.נ.א. ולא החלבון הוא הקובע הכנה תדשחית. כיצד משבר הדבר? במשרד מסבבת פעולת הד.נ.א. בתרגום הוראת המעשן מ־ד.נ.א. מבגרעין לחלבון בציטופלסמה
יום שני, כ״ז סיון, 17.6 שעה 16:46

לאן נעלם הפסקול
בגן הילדים ובבית הספר, ברחוב וגם במפלית, בחנות ובקולנוע — בכל מקום ובכל מצב מלוה אותנו מוסיקה. מוסיקה רקע. מה הלקח בתרשמותנו כתסביבה? למה היא תורמת? על כך יביע הפסקול שעלם — כמיסצא.
יום שני, כ״ז סיון 17.6 שעה 16:58

שמש ואדמה
מפלחות חוקרים בריסים יוצאות לשיגלנד לבדוק את הבעיה של אגרגיה ואיכות הסביבה.
יום שלישי כ״ח סיון 18.6 שעה 16:13

יותר חשמל — יותר אור
מה קורה כשמחברים מספר מדות זו לזו? מה סיבת הקצר החשמלי? על שאלות אלו ואחרות בתוכנית מן הסדרה „הכנה לדיוק״
יום שלישי כ״ח סיון 18.6 שעה 16:45

בחצר הפלפלים
נביר את סיבוב המלה הנכבד, יחד עם דיבו הנער מיון, נפלה על הר האולימפוס ונראה מי בכח בתחרות: בירבור או ביכי?
יום רביעי כ״ט סיון 19.6 שעה 16:00
יום שישי א׳ תמוז 21.6 שעה 16:00

PIP
סיפורו הטפורמם של צ׳ארלס דיקנס — הקמת בדלות
יום רביעי כ״ט סיון 19.6 שעה 16:20

שינויים במערכת
קבוצת אנשי חינוך — מדים באוניברסיטה ובבית״ס דנים על מספר בעיות הקשורות בסיומים בתיכון ובמוראה. האם ניתן להגדיר את הבעיות? האם יש צורך בשינוי? מה מקומו של המורה בתהליך פתרון הבעיות ובשאיפה לשינוי?
כן הדרה „הזמנה לדיון״
יום רביעי כ״ט סיון 19.6 שעה 16:45

"The Open Window"
אנגלית — סיפורו של סאקי, „חלון הפתוח״
יום חמישי ל׳ סיון 20.6 שעה 16:00

גיל אלדמע ועזריה אלון
כבאים שיר, שפר וסיפור — בתוכניתם הקבועה
יום חמישי ל׳ סיון 20.6 שעה 16:32

טלנוער
הכנתן הטבוגני לבני הנעורים
יום חמישי ל׳ סיון 20.6 שעה 17:00

פגישה עם סופר
הלמידי ומכון נפגשים עם הסופר הערבי־ישראלי סמאלה מכנדר
יום שישי א׳ תמוז 21.6 שעה 16:29

— גזור ושמור —

משרד החינוך והתרבות
מינהל החינוך — המרכז למלגות
המחלקה לטיפול בתלמיד — לימודית
מזמין לצפות
בסרט עלילתי
„חבורה שבדרך״
– בנושאי בס״חות

חבורה יצאה לדרך,
למרדף עז וסוער,
סכנות רבות בדרך,
איך מהן להזהר?

גנבים ומנורה,
אחריהם החבורה,
מה הסוף ומה קרה,
בסיפור ובשירה, —
בסרט

„חבורה שבדרך״

שישודר בימים:
ראשון כ״ד סיון, 16.6 שעה 09:55
שלישי כ״ה סיון, ש.18 שעה 13:30
שישי א׳ תמוז, 21.6 שעה 10:30

המועצה הצבורית לתרבות ולאומנות — האקדמיה למוסיקה בירושלים ע״ש רובין
קורס קיץ לנחול
28.7.74 - 9.8.74
בהדרכת אומנים נודעים מחו״ל ומטובי מורי המחול בארץ
תכנית הלמודים כוללת בלט קלסי, מחול מודרני, כוראוגרפיה, ג׳אז, הרצאות וסרטים.
מתקבלים תלמידים בעלי הכשרה קודמת במחול מגיל 17 ומעלה.
ההרשמה תסתיים ב־10.7.74
פרטים והרשמה במשרד האקדמיה למוסיקה בירושלים ע״ש רובין, רחוב פרץ סמולנסקין 7, טל: 35271.

היה תייר באילת
סע לאילת ללא חיסונים

כדאי לפתוח חשבון

בדיסקונט

• מענק
• ריבית מצטברת
• הצמדה

הכל פטור ממס

דובר ההסתדרות: הודעת משל על תוספת־היוקר הצפויה — מדויקת ואמינה

מאת מיכה מיכאלי, „דבר"

בתשובה לשאלת כתב „דבר" על הקלאות מדד היוקר המחיר בחודש מאי בשעור של 2.7 אחוזים — מסר אמש דובר ההסתדרות תגובה זו: הפרסום הרשמי של מדד חדש ההיוקרות בחודש מאי מר־כיח שוב שהיוקר נמצא ב־תהליך של עליה ואינו נעצר. ולפיכך הודעתו של מזכיר ההסתדרות ירוחם משל בשעור בעל שעבר, כי ביולי צפויה תוספת יוקר בשעור של כ־20% בנוסף על 6% שקיבלו העובדים בסבראזר ש.ז. — היתה מדויקת ואמינה.

דובר ההסתדרות הסביר, כי הנ־תונים ההתחזיות של הבוכ״ל בנתון מדים, כי הפרעור והזעקה שהקימו ראשי הוואחדות, בעלי התעשיה גר־כה דברים של משל על שעור ותוספת־היוקר הצפויה ביולי, היו לא רק בבחינת ערעור ודעקת־סרק התלושים מן המציאות, אלא גם התעלמות מהמשך ההתיקרויות ההבסקות הבכמות האינפלציוניות במשק כולו.

המצב הנתון, הסיף הדובר, מזי־יב ביצוע לאלתר של תוכנית לאר־מית נגעות לבלימת התייקרויות. ופיפול נמרץ בבעיות שורשי ה־בעיה הכפולה, וקודם כל ביזמתה ופיקוחה של המדינה — באמצ־עות הקפדה על השלום כס־הבכנה וראלי בבעלי הבכנסות הגבוהות, העצמאיים ובביקור מחוגים המת־עשרים.

כמו כן דרושה תוכנית אפקטי־בית להקטבת הבריכה הציבורית, מה גם שבתקופה זו של מחסור בידים עובדה ובמצום הרוגבות בבמבע חוץ — נחוצה כפרכה סד־רי עדיפויות בהוצאות מהתקציב הממלכתי הממשק הציבורי, כמו: ריבון הבנייה הציבורית של מוסדות ובביני מאר הפנייה המשאבים הי־ממלכתיים הציבוריים רק לצרכים חיוניים הכרחיים — אמר דובר ההסתדרות.

מנכ״ל האוצר: אין להעלות את השכר ואת רמת־החיים

מנכ״ל משרד האוצר אברהם אגמון כבר, כי הסנה כוסב היה כלא להעלות בכלל את השכר לעובדים, ולדעתו כתנה מדיניותה של ההסתדרות שטרה טובה, ב־מידה שלא יהיו חריגות מבבה.

אגמון דיבר בתכנית „השבוע" כ־כותרת בליל שבת בטלוויזיה. לדבריו, כל פרט במדינת ישראל חי כיום פחות או יותר ברמה מבריה ובוודאי ברמה טובה יותר מאשר בעבר, אולם הבסיס בכללו בתלבם בכתבי בעיות קבות ואולי אף גדילות לבריבה. האחת יא בעייה כאן התמלוטים. „אם יהי סרי הבנה למשק 3 מיליארד דולר והוא יצטרך להשיג אותם איזה שהוא מקור מי יערוב לנו שנוכל להביא כסבים אדירים אלה גם בעתיד? וכאשר כבר הוים לכתוב על כך כדי שבעתיד לא נעבוד באותו מצב" — אמר הבכנ״ל.

אגמון כבר, כי המחירים עולים מבל ומעבר לבה שאנו יכולים להרשות לעצמנו. 30 אחוז ובעלה עליה בסנה זה יהיר כדי, גם אם בוטפפת הפליה בעיקר בחיר יאת מחירים בחויל ומהצאות בתוך גבהות. על המשלה הי־ציבור לעכות הכל כדי לדכן את מבדי הפלאה המחירים, הת־ריע אגמון.

כן אמר אגמון, כי הפלאה הי־כבר גורבת לירקור הוצאות הרי־בוד והבהודה. ויקבה לבו לכן לייבא אותן לחרל.

הבהרת „קורות" על התפטרותה של ס. יוספטל

מאת מיכה מיכאלי, „דבר"
יעקיבי עיתונה

בהמבכך לידיעה שפרסבה בדבר התפטרותה של סגנה יוספטל מ־תפקיד יו״ר כוועבת הבבהלים של תברת „בקורות", נבסרה ב„בקר ריה" הבהרה זו: סגנה יוספטל הסבירה בבעצת הבבחלים, בעת כהודיעה על התפטרותה בתפקידה, כי בבער כבעיות לאחר שנתבבהרה לתפקידה ההברר לה, כי התפקיד כבר עליה היה להקדיש כבתצית הבבבת לבבהה פעילה ב„בקורות" ולהיות יו״ר פעיל כפי שביקש בר הקלאות לבעבר ה. גבתי, — לא ריים ולא ניתן ליצור הפקיד כזה. הבבהר לה, כי חבי סבות אינו בכפיק לעסל בהיקף הבעיות כזה־ הבקיד ב„בקורות" מחייב.

ב. מ. בהומפיהי, נסיאת הר־הריבו, בקנה והבבהלת הכלי־לית לילי פרנק הגיעו בסוף הבבע לעבדת הבוכבות בירבר־ליב.

גדר בטחון מוקמת ליד עין־זיוון שברמת־הגולן

היועץ המשפטי לממשלה מציע לקבוע כללים לריסון הפרסומים על ועדות חקירה

היועץ המשפטי לממשלה מאי שמגר הציע ביום ו׳ ל־מועצת העתונות לקבוע כלי־לים של ריסון עצמי לגבי פירסומים על ועדות חקירה, המתמנות לפי „חוק ועדות חקירה".

בישיבת מליאת המועצה, שהת־כנסה ב„בית סוקולוב" בת״א, הס־עים שמגר, כי החוק אינו נטול „שיניים", והוא יכול להפעיל את סמכויותיו לריסון פירסומים. אך עם זאת נראה לו, שבנושא זה יש להגיע ל„נורמה חברתית מוסכמת ולא כפויה". לפיכך רצוי, שמועצ־צת העתונות תיזום „נשפנקא אתית" נוספת לריסון זה, המתחייב מהחוק.

היועץ המשפטי ציין, כי לפי ה־חוק חלים לגבי ועדת חקירה הס־יגים האישורים החלים לגבי בית משפט, כבחינת הפירסומים. בהנ־אם לכך. אין לפרסם דברים הנלר־לים להשפיע על מהלך החקירה ותוצאותיה, כל עוד היא תלויה ועומדת. ואין לפגוע באחד מחברי הוועדה על ידי פירסומים, שיש בהם משום לשון הרע.

בהקשר זה הדגיש הדובר, כי לאחר פירסום הדו״ח החלקי של „ועדת אגרנט", היתה שורה של פירסומים בעתונים, שחרבה, לדעתו, בתמצה המטרה.

שבגר הוסיף, כי הטלת דופי ב־הימנות וביכולת האישית של חב־רי ועדות חקירה, עלולה ליצור תגדת חוסר אמון בערכאות השי־פוט במדינה בכללם. „חוסר אמון בשופט בית משפט עליון, יתבטא גם בחוסר אמון לגבי שופט במר־חק כדורגל. מצד מי שמעניין להת־פרק בנורמות חברתיות", אמר.

לדעתו, יש הצדקה להעניק לחבר־ות חקירה מעמד זהה לזה של בית־משפט. שכן היא כתבנית על־ידי נשיא בית המשפט העליון, ובין חבריה יש לפחות שופט אחד. „החסינות היא תנאי היוצר ליצירת מסגרת מבדיתית. שבה ניתן למלא פונקציות ממלכתיות", אמר. מתוך רצון להרוס ליצירת מסגרת זו, חייבת גם העתונות למצוא את ה־איזון שבין הדשא הבישי לבין ה־ביקורת הבלתי מרוסנת, אמר.

לא הגבלות נוספות

בדיון, שהינחה אותו נשיא ה־מועצה עו״ד ד״ר י. רוזנשטריין, נשמעו תגובות שונות מצד עורכים ראשיים שהם חברי המועצה. בי־ניהם השתתפו חנה זמר, ב. ז׳ק, א. דיסנצ׳יק, ת. שור וב. מוזס. כן הוקראה חוות־דעתו של ב. שוקן, שנעדר מהישיבה.

המתווכחים שללו הטלת הגבלות נוספות על העתונות בתחום זה, וציינו כי העתונות לא תוכל למ־לא אות תפקידה. אם לא יתחר לה לדון על נושאים ציבוריים ופר־ליטיים. שהם בתחום סמכותה של ועדת חקירה. כך, למשל, היתה העתונות צריכה להמשיך כל דיון על הנושא של מלחמת יום הכי־פורים, משום שהוא נכלל בתחום פעולת „ועדת אגרנט".

בתחילת הישיבה העלה נשיא ה־מועצה ד״ר י. רוזנשטריין את זכרם של חללי התתקפה הרצחנית על קיבוץ סמיר, ובכללם רעייתו של העתונאי יוסף גלילי, כתב „על המשמר" ופתחי בלילה.

כן התייחדה המועצה עם זכרו של חבר המועצה עו״ד לוריא ז״ל, הפורך הראשי של „גרזלם פוסט". נשיא המועצה ציגר הנוחמים גם למשפחתו של צבי עמיצור ז״ל, חבר מערכת „על המשמר" שהלך לעולמו.

אסירים נפצעו בקטטות בכלא שאטה

שלושה אסירים בכלא שאטה נפצעו קשה בעתי קטטת מאסר בכלא ביום ה׳ ובשבת.

הקטטה הראשונה פרצה כאשר ארבעה אסירים יהודיים התנפלו על שני אסירים אחרים ופצעו אותם קשה בפציעות סכין. הנ״ים הועברו בבבב קשה לבית החו־לים הכרכזי לעסק בטפולה ובכ־נותה. הכהנים הטפלנו על ה־הקפים ובודדו אותם מיאר הב־ריהם.

למחרת, ביום שבת, בהמשך לאותה קטטה התנגלו שני אסירים אחרים על אסיר ופצעו בם אותו בסכין. גם הוא הועבר לבית־הח־לים. מטם נמסר כי מבבו אמנם קשה, אך אינו בסוכן־הרקב־לקר־מות הה חיטול הכרונות.

עתה בנסים כלתונות הכלא לברר, כיצד הגיעו הסכינים לידי האסירים.

עודד הנרהני, כלכלן בכיר בחלקת המחקר של בנק ישראל, התמנה לכבן בחלל מחלקת המחקר הא־ראי בבנק.

החכת מכן דוד אביב וכר־פאה שמונות על שם בחלל מחלקת השכבות בבעצת פרצלי ירושלים, מבה בראבן ז״ל, נחבבה בסוף הכבבת בקיית אישרי כבר בערב ירושלים.

מהיום יעבדו פועלי הבנין לפי „שעות קיץ"

בהתאם להסכם הקיבוצי בענף הבנייה, יעבדו מהיום פועלי הבנין ועבודות ציבוריות ופועלי המחר צבוה לפי „שעות קיץ".

המזכירות הפעילה ומזכירי אגר־דות פועלי בבין דנו אתמול בפגישה משרד הטיכון בדבר האר־כת שעות העבודה בקיץ זה לרגל הפיגור בגמר בנית דירות של כ־15,000 דירות לעולים ולחנות צעירים.

המזכירות הפעילה החליטה, ש־אגרדות פועלי הבנין בארץ יקיבו הנדות אזוריות המורכבות מנציגי: הפיקוח, משרד הטיכון הבבה „סולל בונה" לענין זה. הוועדות הבדוקה אוביקטים של מיכוני שלום, זוגות צעירים ועבודות בכ־תוניות באזור מיפורה וחן הב־לצנה בפני הפועלים להמשיך לע־בוד באותם אתרי בנייה כרגיל (8 שעות) בתחלום 9 שעות ונר־כי הבם בעד השעה הנוספת יהיה כבו בעד שעה נוספת. היינו 37.5 אחה.

ארמון מימי בית שני נחשף במוצא ואדי קלט

ארבון חורף מפואר מימי בית שני שקידוחי משפרים בפרס־קות ובחדרות — נחשף באחרונה בחפירות הארכיאולוגיות באזור התלים, בקודמים במבצא ואדי קלט כמדבר יהודה — על כך מספר החברה האחרונה של „חד־שות ארכיאולוגיות" בהוצאות אגף העתיקות והמוזיאונים.

עוד בתקופת השלטון הירדני נתגלו באיזור זה מספר קידות, אולם עתה נחשפו עורה של מיבנים מפוארים, באחד מאגפי הארמון נתגלו אולם קבלה גדול, שתי חצרות גדולות, בית־כרחץ ומערכת חדיש.

אולם הקבלה רוצף במרצפות אבן צבעוניות ושיש בדגמים גי־אומטרים, שכנראה נשדדו. הח־תית ובא דשוטי המרצפות נש־הרה. באולם ויו שלושה עודי עמודים לאורך שלושה קירות ובעיד הרביעי נפתחה דלת רחבה לפני המזאדי. גם עמודי האולם נשדדו. החצרות הרחבות היו מר־קפות עשרות עמודים בסגנון יוו־ני. בית האחרון כלל המשלה חד־רים.

חלקים מאגף זה של הארמון התקיימו עוד בסוף תקופת הבית השני. יהל אחר נתגלה מיבנה המהוה חלק מבכלול הארמון ה־גדול ובחל נוסף נחשפו הדרים ובריכת שחיה גדולה.

עדיין קשה לקבוע את תאריך בנייתו של ארמון זה שחיה ודאי שייך לשושלת החשמונאים וכנר־אה עמד עדיין על תלו בשנותיו הראשונות של הורדוס. הנתונים בשטח תואמים את התיאורים ב־ספרות הקדומה על ארכיטקטונולוגים השליטי מבית החשמונאים.

פנייה להימנע מטקסי סיום מפוארים בבתיה״ס

המזכירות הפדגוגית פנתה אל מנהלי המחוזות בבקשה שלא לק־יים בבתי הספר טקסי סיום מפו־ארים הנולים לתלמידים עשרות לירות.

המזכירות הפדגוגית גם ביקשה שלא להעניק למורים עם תום שנת הלימודים מתנות יקרות.

המזכירות מבקשת לשים בטקסי הסיום את הדגש על תכנים חי־נוכיים. בימים שבהם אנו מצוים על החסכון, על ריסון בהוצאה, אין מקום לטקסים יקרים ורא־ווה־נים — מדגישים במסרד ה־חינוך.

מדיווחים שהגיעו אל המזכי־רות הפדגוגית נאמר, שבידוד־לים כמעט בעלמה תופעת הטק־סים הראוותניים והיא קיימת ב־עיקר באחדי תל־אביב.

השמש כיוטה

מינימום פרס ראשון
150,000 ל״י
ומצטבר עד
500,000 ל״י
מהר הטוטו האחרון למפיות
מפני הלוטו.

מכירת וכס במרכז תל־אביב

מוצע בזה למכירה הנכס בשד׳ רוטשילד 38, פינת רח׳ יבנה 36, תל־אביב, הידוע כחלקה 40 בגוש 6937 בשטח של 1130 מ״ר ופליר בנוי בית בן שתי קומות שימסר כפנוי.

המעוניינים יגישו הצעותיהם בכתב בצרוף שיק בנק־אי או ערבות בנקאית על סך —300.000 ל״י לפקודת הנאמנים לא יאחר מיום 30.6.1974, במשרד עורך־דין משה שוב, בשד׳ רוטשילד 65, תל־אביב, בשעות 09.00—13.00.

אין הנאמנים מתחייבים לקבל הצעה הגבוהה ביותר או הצעה כלשהי.

הנאמנים למכירת הנכס
עו״ד משה שוב
עו״ד עמנואל מטלון

טוב להיות צמוד

בנק ישראל מציע
מילווה פיתוח
מהסוגים הבאים:

פדיון קרן בעשרה שעורים שנתיים	פדיון חד פעמי בתום 10 שנים	פדיון חד פעמי בתום 6 שנים
ריבית שנתית בשעור 4 אחוזים	ריבית שנתית בשעור 4 אחוזים	ריבית שנתית בשעור 3.25 אחוזים
הקרן והריבית צמודות למדד המחירים לצרכן	הקרן והריבית צמודות למדד המחירים לצרכן	הקרן צמודה למדד המחירים לצרכן

פרטים וכרישה בכל המוסדות הבנקאיים
ואצל חברי הבורסה לניירות ערך

השקעה צמודה ומגוונת

מטעם המשרד — לשכת הפרסום הממשלתית

עירית חיפה — משטרת ישראל

עירית חיפה ומשטרת ישראל מתכבדות להודיע לציבור האזרחים,
כי החל מיום ג׳ כ״ח בסיון תשל״ד — 18 ביוני 1974

יסגר לתנועת כלי רכב חלק מרח׳ סירקין, בקטע שבין רח׳ השופר לרח׳ לונץ — לכל אורך בנין שוק תלפיות.

באישור משרד התחבורה, תהיינה שעות הסגירה משעה 06.00 עד שעה 18.00. בשעות אלו תותר כניסה לשטח הסגור (דרך רחוב השומר) למשאיות בלבד, לשם פריקה וטעינה.

אזרחים נכבדים!
ההחלטה על סגירת קטע זה של הרחוב נגשתה מטעמים בטחוניים ולשם שמירה על שלום הציבור.
לנחיותם של באי שוק תלפיות, הותקן מגרש חנייה מיוחד, במגרש בנין מ.ד.א. לשבר, סמוך לשוק.

במלאות שלושים לנפילתו של יקירנו
שמואל יוסף (מולי) באור ז״ל
נעלה לקברו לגילוי המצבה ונתייחד עם זכרו
ביום שלישי, כ״ח סיון תשל״ד, 18.6.74
בשעה 4.00 אחה״צ.

המשפחה
בית משמר השרון

תודתנו הערכתנו העמוקות נתונות לכל אלה שהיו אתנו ביצבנו הגדול ועשו לחזק את לבנו השבור.
משפחת באור

במלאות שלושים לנפילתו של בנינו יקירנו
יוסי פרנקל ז״ל
נעלה לקברו לגילוי מצבה ולסכם אזכרה ביום ג׳ כ״ח סיון תשל״ד 18.6.74 בשעה 4 אחה״צ.
יוצאים מבית המרפא לבית הקברות המקומי בכפר חגלה.

המשפחה
ובית כפר־חגלה

ביום השלושים לפטירתו של יקירנו
דונדה אברהם ז״ל
נעלה לקברו ונתייחד עם זכרו ביום רביעי, כ״ט בסיון תשל״ד, 19.6.74 בשעה 3.30 אחה״צ.
בשעה 9.15 בערב אזכרה.

המשפחה
ובית כפר־גלעדי

הבנו משתתפים בצערה של
משפחת קרצ׳מר, תפוס אחזות
על מות
דוד קרצ׳מר ז״ל
מראשוני דפוס אחזות, ויועץ לעניני דפוס בדבר הפועל
ההסתדרות הכללית של העובדים בא״י
הועד הפועל

מרכז ההסברה — עירית צפת

עצרת זכרון
במלאת שלושים לטבח במעלות של תלמידי התיכון הדתי בצפת

הערב ביום ראשון, כ״ו סיון תשל״ד, 16.6.74, בשעה 20.00 באולם „צליל" בצפת

בהשתתפות: הראשון לציון, הרב הראשי לישראל הרב עובדיה יוסף שליט״א
הסר אהרון יריב, שר ההסברה
מר אהרון נחמיאס, ראש עירית צפת
קדיש — הרב דוד דיין הרב הראשי לצפת

הציבור מוזמן.

מרכז ההסברה — מ.מ. מעלות

עצרת זכרון
במלאת שלושים לטבח במעלות של תלמידי ביה״ס התיכון הדתי בצפת, משפחת כהן והחייל סלוה

בהשתתפות: הרב הראשי לישראל הרב שלמה גורן שליט״א
הסר אהרון יריב, שר ההסברה
מר אלי מיזיקס, ראש המועצה המקומית מעלות
קדיש — הרב יוסף נבאי, רבה של מעלות

העצרת תתקיים ביום ראשון, כ״ו סיון תשל״ד, 16.6.74, באולם „מעלות" במעלות.

הציבור מוזמן.

אנו מודיעים בצער על פטירת חברנו
אוסקר גולד ז״ל
הובא לקברה ביום ו׳ כ״ד סיון תשל״ד, 14.6.74
בבית העלמין בקיבוץ אפק.

המשפחה
ובית אפק

ההסתדרות הכללית של העובדים בארץ־ישראל
הסתדרות האקדמאים במדעי החברה והרוח (המחי״ר)
ישיבת המרכז
תתקיים היום 16.6.74, בשעה 16.00, באולם הרכיבות (חדר 107), בבנין לכסת הכס, כבתאר בית הועד הפועל תל־אביב.
על סדר היום:
החתימה על הסכם השכר הבסיסי לשנת 1974.

מרדכי גני
המזכיר הכללי

התנועה למען ארץ ישראל השלמה — תנועת העבודה למען ארץ ישראל השלמה

ערב התיחדות
עם זכרו של
ד״ר חיים יחיל
יהקיים הערב בשעה 8 בבית סוקולוב בתל־אביב.
מוקדי זכרו, ידידיו וחברי ההנהגה מוזמנים.

בבלאה שלושים למות חברנו
עמנואל (מנו) קובו ז״ל
נעלה לקברו לגילוי המצבה, היום, יום א׳ כ״ו סיון תשל״ד — 16.6.74.
מתכנסים בשער בית העלמין הרצן (מהבה הדר) בחיפה, בשעה 14.30.

המשפחה
וקבוץ גבעת חיים — איחוד

האזכרה ליקירנו
סרן יאיר טלר ז״ל
התקיים ביום שני, כ״ז בסיון תשל״ד (17.6.74) בבית הקברות הצבאי בקריה ראשל בשעה 4.30 אחה״צ.

חברים: עדה, שמואל, מיר
ובכל המשפחה

אל תבזבז מים

ניקסון בישראל: החיוב והדאגה

במסגרת מסעו במזרח התיכון, הבא לאשרר את העידן החדש ביחסי ארה״ב עם מצרים ומדינות ערביות אחרות המסמל את שיבת ארה״ב למעמד בכורה באיזור, מגיע היום הנשיא ניקסון לביקור של יומה בישראל. אם כי אנו מהווים רק אחת מחמש תחנותיו של מסע הנשיא, הרי זהו הביקור הממלכתי רם־המעלה ביותר מאז קום המדינה; ולריצ׳רד ניקסון עדיפות שבכה ידידות לישראל וצמד בכל התחייבויות המדיניות — המדיני, הצבאי והכלכלי — צפויה אצלנו קבלת־פנים חמה על־ידי האוכלוסיה הממשלה.

אף כי אין להוציא מכלל אפשרות שיתגלו חילוקי־דעות בינינו לבין הנשיא וממשלו, כפי שקרה גם בעבר, אנו מצפים כי ביקורו בארץ יחמיר תזכורת כי אין הידידות החדשה בין ארה״ב למדינות ערב נגזרת על חשבון הידידות הותיקה עם ישראל וכי מנוי וגמור עימו להוסיף ולחמוד, במסגרת מדיניותו המיועדת לקידום השלום, בישראל איתנה מבחינה צבאית וכלכלית. אנו תקוה כי בשיחות המפורטות בעת הביקור הנוכחי ילובנו כמה מהנושאים האקטואליים בסוגייה זו.

ראוייה לציון הגימה הריאליסטית בהתבטאויות המסמביות של הנשיא ניקסון במדינות ערב לגבי הצורך בהתקדמות הדרגתית לקראת שלום. והעדר פתרונות מוכנים ליישוב כל הבעיות לרבות בעית הפליטים, וזאת בניגוד לתדגיות נרשא זה על ידי הנשיא סאדאת וחידודו בפי המלך פיסל, מחזר והבהיר כי לא יכון שלום ללא החזרת כל השטחים, מלוי זכויות הפלשתינאים והחזרתם לבתיהם והגפת הדגל הערבי על ירושלים.

אנו רוצים לקוות וחייבים לדרוש, כי ההסכם לאספקת דלק גרעיני למצרים לרבות ידע להקמת כורים אטומיים, שבא לחזק את יוקרתה של קהיר — לא יוכל לתרגם משיחות פעולה לצרכי שלום וכי יישמרו כל הערבויות למניעת ניצול סידע זה למטרות אחרות, כפי שאכן קרה לגבי הסידע הקנדי להודו ידידתה של מצרים. יש כאן בהחלט מקום לדאגה, ועל כן יש לברך על העירנות הרבה לגבי נרשא זה בחוגי הקונגרס האמריקאי, שכבר מאיסי הבולטים כבר הביעו חששות לגבי ההסכם לשיתוף פעולה גרעיני, הסתייגו מכמן או היתנו הסכ־מתם לאישורו בהצטרפות מצרים להסכם לאי־הפצת הנשק הגרעיני. עירנותם זו של נציגי הסינט ובית הנבחרים, המשקפים פיס נאמנה את מרבית דעת הקהל בארה״ב, עשויה בנסיבות מסוימות לסכל כקורקטיבה וכעדובה נוספת כי המדיניות האמריקאית החדשה, באשר לא תפגע באינטרסים החיוניים של בטחון ישראל.

הנטל הכלכלי של חובת ההתעצמות

חלק מהשיחות המתוכננות עם הנשיא ניקסון ויועציו יוקדשו לסידע הכלכלי שישראל מבקשת לקבל מארה״ב בשנים הקר־בות. מבלי להתעלם מקשיים ובעיות ביחס למבדי הסידע, דומה שארה״ב מבינה את צורכי ישראל וכי מגמעים מתנהלים תוך נכונות להענות לבקשותיה.

הסידע הכלכלי לישראל זקוקה לו אינו עניין נפרד ומבודד ממכלול הסידע האמריקאי, כרכר ההתפתחות כלנו ועוצמת צה״ל תלויים כיום לא רק בתמיכה מדינית ובאספקת כלי־נשק אלא גם במימון צורכי הבטחון. לכאורה גילחמת ישראל במדינות ערב בלבד, אולם כיום ברור לכל כי מאבקה מתנהל למעשה גם עם העוצמה הצבאית הכלכלית של ברה״מ, שפתחה את מחסני הנשק שלה בפני בנות בריתה במזרח התיכון והמספקת להן את כל צורכיהן במחירים נוחים, או כמענק.

הקף הזימוש במדינות ערב, ההתייקרות המהירה כל מערכות נשק מתוחכמות, והרצון לשכור — ואף להגביר — בעתיד את כוח ההרתעה וההכרעה — כל אלה מחייבים את ישראל להקצעות ענק ברכש ובהצטיידות, שרובן במטבע חוץ. לפי אומדנים הזרים תיאלץ ישראל להוציא למטרות אלה בשנים הקרובות סכום הסר תקרים של כשכונה מיליארד דולר.

ישראל סובלת מגרעון במאזן התשלומים „האזרחי״ שלה ואינה יכולה לממן לבדה יבוא בשחוני בסדרי־גודל כאלה. גם העזרה שיהודי העולם ברשיים לה אינה מספקת כמרה כזו. אם תיאלץ ישראל למכן את היבוא הבטחוני בעצמה יגרום הדבר לפגיעה חמורה ביכולתה המשקית ובחוסנה החברתי: ככן היא תצטרך להוריד את רמת החיים, לצמצם את פיתוח המשק ויתכן אף שתוכרח להפסיק לקוט עליה. דומה שאין צורך לבאר מהי כמשמעותן של התפתחויות אלה ביחס לבטחון הלאומי הכולל. סידע — חלקי לפחות — במימון צורכי הבטחון במטבע זר הוא חיוני איפוא כדי שתובטח יכולתה של ישראל להגן על עצמה כעצמת ריבונית.

באחוני ידידנו מארה״ב יש להזהר ולהדגיש כי התמיכה המדינית, האספקה הצבאית והסידע הכלכלי הן כיום בבחינת שלמות אחת, שכל מרכיביה חיוניים. פגיעה באחד מהם תקטין בהרבה את האפקטיביות של יתר צורות הסידע ותפגע ביכולת הקיום של ישראל.

אך גם קבלת הסידע הזה לא תפטור את ישראל מהגברת המאמץ הכלכלי העצמי שלה, עם כל מה שמשתמע מזה כלפי פנים.

המחיר הגרעיני של ההישגים

מה ישלם ניקסון לערבים תמורת הידוק הקשרים

מאת אריה זיו

ביקורו של הנשיא ניקסון בדמ־שק, וחידוש היחסים הצפוי בין שתי המדינות מעקף שלב נוסף בשיקום מערכה של ארה״ב באר־ון הערבי, והפסם בגיזרה הר־גישה ביותר לא רק מבחינת יכ־ראל אלא גם במערכת היחסים בין שתי מעצמות־העל. סוריה ושמגתה עיראק נשארו עתה שתי נקודות־האחיזה הסובייטיות העיק־ריות בגוש הביטחוני אל הספרון ה־פרסי האוקיינוס הודי; ומד כה אין סימן מיציד, שברה״מ נוהה את שאיפתה לשמור על המשך הש־פעתה באגף זה. אבדן השפעה זו עשוי להגביר את חוסנו של „הדר־בן הצפוני״ האמריקאי־המערבי, המתמשך דרך תורכיה ואיראן. לי־אורך בבולת הדרומי של ברה״מ. אילו השלימה מוסקבה עם דחיקת דריגה מסוריה, או עם צמצום מש־קלה במדינה זו, היה בכך כדי להפוחת את ערכו של המאזן הי־שראלי־הערבי־הפרסי: ערב הס־ודית עם הכנסה שנתית ממוצעת של 800 דולר לנפש שתגיע ל־2,000 דולר לנפש עד סוף העשור. בכוריית בעלת 800,000 נפש בלבד, בגיבה ההכנסה הש־נתית הממוצעת ל־4000 דולר לנפש והגיע ל־6000 דולר נפש עד סוף העשור. נקאראגוא, הסרה בסד הכל 80,000 נפש, בגיבה ההכנסה. ה־

פשרה אמריקאית־אירופית על מחיר הזהב ותפקידו הבין־לאומי

קוקטייל מטבעות במקום זהב

מאת ישראל גלילי

„אנחנו משולים לאנשים הרוצ־אים לקנות כלולות ומבקשים את עצמם בתפילת אשכבה״, אמר ב־סמוך שעבר בוושינגטון אחד מ־עמרים שרי האוצר, חברי ועדת קרן המטבע הבין־לאומית, שנתכנ־סו בבירת ארה״ב כדי לנסות ולי־תוות צעדים לשיקום מערכת ה־כספים הבין־לאומית.

לאותו שר צישעת הפתעה בעי־מה. יסיבת עמרים הערים גם־תיימה בדידה — האת אפיינו ל־הא הזדקקות למקלוחים. לאחר דיונים על מי מנוחות ארוכות כידות צעדים, שאפשר לראותם כראשית מעבדת חדשה. אולם תיאור שהולד אינו שופע ברי־אות חיים ועתידן רחוק מלהיות מוכחת. האינדלבוסיה שגרמו מדינות ערב עדיין איננה נחלת העבר.

אחת השאלות הקשות ביותר שר מנעה עד כה הסכם בין אירופה לבין ארה״ב, בשאלת הדרכים ל־שיקום המערכה המוניטארית ה־עולמית, היתה שאלת הזהב.

ההתייקרות הלולה במחיר ה־נפט הפכה כדלות עשירות, יחד סיתן, יפושטות רגל בבוה. יפאן ובוגרת, שנהנו כמדפים מזהים בבאנון הנשיכנים סיהן עד למלי הבת יום הכיפורים, ניצבות כ־מם לפני שוקת שבורה; אין הן יודעות איך יסיפו לכסות לאורך ימים את הגרעונות, ש־בצרו בבאוניהן כחכת בחודי ה־נפט הנדשים. הן, וכמוהן ברי־מה, הדיבו בסוף הטבע ש־עבר כי הגרעון בכאון הנשל־כים שלהן הגיע בחדש כאי ל־שיא. אילולה, סכה הירבו לוהב־פעל בן „הנס הכיכלי שלהי לפ־ני כנים ספורות, שקרעה כיום בחומות, עד שאין מכנים עוד ל־העניק לה כלולה כמים מקור בין־לאומי ראוי לשבח.

המעיים לבעבר הנרשמי ב־מצאים את עצמם כיום בבעבו־של מקבן נדבות, המהלך ברחוב בות לבש מחבות כלבבורתו ה־מוון. משפשים מעשבים מאת יד־נארי זהב, שאין להם הוצכה. ל־פשטת הרגל אילולה, לבטל, כלי־אי של זהב שמחיר הרשמי 3.5 מיליארד דולארים ומחירו בשוק החפשי פי ארבעה, כלומר 14 מיר ליצרו בקירוב. אך עד כה הזה כל הזהב הרב כאנן כאין לה הנפ־כון. בתמצם לתחתיבות שאילולה, מדעת ראוי מדינות אירופה נכר־לו על עצמן. לפי דרישת ארה״ב, נאסר על הבאנקים הבריתיים לבר־סר את הזהב בשוק החפשי, בכר־חיר האמיתי — כ־160 דולאר האונקיה. ומי ממורף עד כדי נכונות לכבוד זהב ברבע כמחיר ה־חפשי?

ארה״ב ונתנגדה ומתנגדת בתקי־ף לביטול סחירו הרשמי של הזהב ותחזרת לדתמוניטאריזציה של ה־זהב, כלומר להתנגדות מהכתתה מערכת הכספים בעולם על ערך הזהב. מאחר שהחלאר ידידולד כי בעצמו הרם ואינו ראוי עוד ל־מכש אף הוא בסיס למערכת זו, הציעה ארה״ב להשתמש בהלי־ך־ביר לזהב ולדולאר כאחד. הבדר־בר בין שטרי ניר שכוביאה קרן המטבע הבין־לאומית, הכבר־נות „זכויות משיכה מיוחדות״ (זמיב).

כדיונות אירופה הכסיבו ליצירת זכים כאמצעי תשלום בין המדי־נות, בשקים הזב ודולאריה. אך

ויליאם סיימון
שר האוצר האמריקאי

בבלולות אין מבוטלות בשחלקתה ל־שוקי הון. בבוטלות בימים אלה־ טובים שלפני אוקטובר 1973, ״ד־כ יאם על „קוקטייל״ של שבעה־עשר מטבעות שונים של ארצות, ה־גוללות יותר מאחוז אחד בסחר ה־בין־לאומי. עשרים שרי האוצר ה־מהווים את ועדת קרן המטבע הח־לשו כמרכזן, בסוף השבוע ש־בר, להעניק לקרן יותר חופש בהג־מת זמ״ם לרשות אותן מדינות מתפתחות, שאין להן לא נפט ולא חכרי גלם וכשאבים אחרים. מצ־בן של מדינות אלה — הכוונה בעיקר למדינות אפריקה הצניות והתרבשת הדרום — הוא קאפסי־טרופלי, באו התיקר הנפט בצר־רה כה הללולה, מעתה יוכלו לקי־נות אותו בומים, שמתלוה לחם קרן המטבע, בריבית של חכיסה אחרים.

אך בדיבוריהם זו לא השנה עוב־דת יסוד אחת: החלטות ושיבוב־טון עשוות את הצעים, בהחב ר־במשאבים, לעניים עוד יותר. הן כבקיעות פרס לספסרים במטבע ר־בחב. השיבה אל סערי המטבע הקבועים רחוקה עוד יותר משי־היתה. הדרגול זכאי לצחוק בקב־ר: בהחליפו, על אפה וחמתה של ארה״ב, מיליארדי דולארים ב־הב, הוא עשה עסק מצויין למען צרפת. הירידה הזמנית הטולית ב־מחיר הזהב לא חבצע את עליית־ המחוחדשת — ולבסוף את התאמת המחיר הרשמי לבחיר בסוף ה־חפש. הסדר ושינגטון הוא בעד מכבמותי בכיוון זה.

הדוק הקשרים בין סוריה וארה״ב. המתבטא בין השאר בביקור הנשיא ניקסון בדמשק. אין בו, עדיין משום סילוק הסוביטים מבר־דינה זו; וכל הסיכמים הבראמ־ליין מראים, שמוסקבה נחושה ב־דעה לבלום ההקדמות אמריקאית בכיוון זה. הדיבה על כך המכשר־לים שסמו הסוביטים בדרך ועי־חכו של דיר עיסיגבר להפרדת־הכוחות בין סוריה וישראל; והחידוד על כך בסיעוותיהם של אסאד ל־מוסקוה ושל ברזסיקו לדמשק. בש־לב ראשוני זה תלויה ועתיבת ה־השג האמריקאי בדמשק זן בתי־קופות ההתנגדות הסוביטית הזן במודר שמכן המשיל האמריקאי לשלם עבורה. דוברים אמריקאים חזרו והבטיחו, שמחיר זה לא יהיה על השבונה של ישראל. הבטחה זו נשארה למבוק המציאות, ושל ישראל להיערך בכל ההלטיותה לקראת גילוי־הקלפים הסופי.

בתחנתו הראשונה של מסעו, במצרים, קיבל הנשיא ניקסון אי־שור קולני לתחדות ההשפעה ה־אמריקאית המלאה למדינה ערבית זו. לא נמסר, כה דובר בין הנ־שיאים ניקסון וסאדאת בנושא ה־ישראלי. וניקסון נמנע במפורש מ־גילוי תחתיבות כלשהי בנושא זה באמרו, שאין בידו כרגע „פתר־נות מוכנים״. לעומת זה נתגלה במקצת המחיר, שהוא הסכים לס־לח למצרים בתחומים אחרים, כולל סיוע גרעיני אמריקאי. השאלה, באיזו מידה תיאור הרוכה אמרי־קאית זו בבדר הסכה כלכלית בל־בד הלוה בעבובות שהיעת הגר־

כל הכבוד, אבל...

מאת דניאל בלוך

הנשיא ניקסון ראוי לקבלת פנים ידידותית בישראל, על כל אשר עשה למענה, ועל חיזוקו ראש המ־דינה הידידותית ביותר לישראל. אבל, בעת שאנו מקבלים את פניו, אין אנו חייבים לצאת מגדרנו. כתי־קבל ודרושים כי מי שמשפל מטעם ממשלת ישראל בסדרי הביקור הש־כפרנס בעיירה, אשר ה„פריץ״ מגיע סוף־סוף לביקור בה. אין לנו שום סיבה. להפוזות מצדך עב־מנו וממעמדנו. לקראת ביקורו של בשיא ארצות הברית. המארחים ב־ישראל הינם שוני ערך ובעמד כל־פי האורח וחשובו, וכשם שלנשיא ארה״ב יש משאלות וציפיות מן הביקור, כך גם לנו יש ציפיות. בעלי ערך שעליו להתחשב בהם. יש לזכור, כי לא עמות מסאנו וקוקים לביקור, קוק לו ריצ׳ארד ניקסון, ואפשר להניח כי לולא בציותיו המגיפיות, יתכן ולא היה מודרו כל כך לבקר במורת הדר־כון. מתקבל גם הרושם כאילו יש־ראל מהווה לטרד מסיים במהלך ביקורו, ואילו יכול להסתפק רק בביקור במצרים, היתה נוחה דעתו. מן הזכרה הנימוס להתחשב ב־משאלותיו של נשיא ארצות־הברית לגבי הביקור, אך אין צורך ב־היסטריה הבטעה שאותה מימים האחרונים את ראשי הקסם ואת שלטונות הבטחון והמשטרה. הלי־קים בדולים בירושלים יושבו ב־משך 24 שעות במצור וישובש מזר־לך החיים התקין בעיר. אין לה־בין כלל מדע סידבה המסמרה להעניק רשיון להפגנות נגד ניכ־סון. אנחנו מדינה דימוקראטית, ועם כל הקרסי שבדבר, מי שרו־צה להפגין נגד ניכסון, או מי שרוצה למשוך את תשומת ליבו לבעיה כסוריית. הריבים לאפשר לו זאת בתנאים סבירים ותוך הקפדה על הסדר הציבורי.

קשה להבין מדע הסכימו הנור־מים המוסמכים בישראל לוותר על קבלת הפנים בשערי ירושלים כמר־הב ישראל. לא עמנו שבמצרים בוטלו מסעמי בשחון קבלות פנים ואירועים מתוחים וחשופים. אנחנו בארץ מוסלטרית קל יותר לשמור על בטחון שלו אורח רם מעלה. אך כבר נרצות אורחים נכבדים במצרים. ניתן היה למצוא בתנאות ירושלים מקום מתאים שאפשר ל־גדרו ולאבטחה. כדי לאפשר לאבות הדעה ולראשי הכרות הדרוגות שבה לקדם את פניו של נשיא ארה״ב. עוד יותר קשה להבין את הסס־כמה לדרישת הנשיא־האורח, שלא לצלם את ביקורו ב„יד־ושם״. האם מתבייש הנשיא בביקורו במקום זה? האם היה מעלה על דעתו למ־נוע צילום ביקורו בבבר הנחיל מ־אלמוני בפרין. למשל. או בכל מקום אחר? האם חושש הוא מה־גובתם של סאדאת, פייסל, אסאד או יאסר ערפאת? כשהנה מאד, ויותר מזה: יש בכן משום פגיעה במדינת ישראל ועלבון רשותיו של כל יהודי וישראלי.

הביחוי הצמאי שלנו אינו זה

הנשיא ניקסון

ציה מנתם בגין היתה הרבה יותר בבוזה. גם מבחינת הנימוס וגם מבחינת הפיתוח. בנוסא רגיש ועדיין מצוין זה כותר לנו להיות ודש־ים. מותר לנו לדרוש הסברים. מותר לנו להניע תביעות. הנסיון הוודי ותכיח בין הסרחון בין פי־תוח נרעיני לצרכי שלום ולצרכי מלחמה אינו גדול. וכי קשה הפי־קוח בגבול הדק שבין סני הגנש־אים. מותר לנו. לפחות. להיות מדי־אנים מאפדרות מציאותה של יכו־לת גרעינית אצל שכנינו. הרוי אין לנו בטחון כי סאדאת אמנם השתנה. ומי יודע אילו תפוכות יעבור בעתיד השלטון במצרים וב־מדינות ערב. נותר לנו רק בדמיו־נו המצאות יכולת גרעינית בידי שליט דמוי קדאפי!

אם אני מנסה לסכם לעצמי את הרבשתי עם ביקורו של הנשיא ניכסון בישראל, הייתי אומר — כבדתו חשדתו. לא הייתי מבטי־חלמתים של ילדי בתי ספר ובני ומורים לעמד שמות כדי לקבלו „סטומגלות״. הייתי מכבדי את רבו־נו להמעים בעדך הביקור, ולא הייי־תי יוצא לקבלו ברחובות העיר. לא הייתי משתף עבורו, שלא לצו־רך את מהלך הדוים התקין בבי־רת ישראל. הייתי מרכז את כי הפירופים לכבדו במלון המלך דוד בלבד. מי שחייב לקבלו, לארחו ולכבדו יעשה זאת. כל היתר יב־שיבו בחייהם הרגילים.

מסחריות האיכות של "פיאט"

ניגוד חדש במזה״ת

מיוחד ל„דבר״, מאת גיזוף קראפס, וושינגטון

הפולס הערבי נשה עתה לצד ארה״ב. אלמן היה הנשיא ניקסון כה מפכיון בביקור זה בחמת ה־חיכון, כדי להפגין את הכלוות מדיניתו — בפיכמכם של הרוב־נס בשפכה ותפלה נגה בכל־מות פרכת ומרוכים.

אולם מחמת לפני חכסה כל מה שנראה כבריה כלל ערבית לצד אחר״ב. כמאכן גם המליך פלבני בקרב הערבים. המליך של קיסר בין ערב מסמנה בכלי ארב פרסים מנוגדים: כל מדינות ערב תנגיות כבל הצרדה, כבקיבוב זה בתקרב לישראל בעתיד הקרוב. על רקע זה נשאלת הכאלה — האם היה הכרח בביקורו האישי של ניקסון במזה״ל, או יכבא יה בו כשום ביכנה?

המבכה הסודית, המאפיינת את חמורה הנימוס בבעה זו, היא בעבר מעלב המתיחת הבדל לאמיתן לעלב של פיוחה כלבלי. בעדים, וכן מורה. הלל „לעב״ לבבר ייעוב מכמוכיהן עם ישראל. הסכם הנערה עם מורה מיכה את הדרך לחפרים גם עם יחדן ומם המלחמתאים.

בגלל לעריה המדוכים עם יכ־ראל ובמכה הימנו הדיפלומאט של קיסרבר, יכלה ארה״ב לעלא הפיקד בבעל בהרפיות המתיחות בבין הערבים לבין ישראל. ב־סיוע המכוח מדיה יולבם זה נשיא ניקסון בעבים, בבעים — בהכות בבבלות אין מבוטלות בימים אלה: טובים שלפני אוקטובר 1973, ״ד־כ הבבקשות כיום למכרז המחיר ה־חפשי, המציאותי, כדי לכסות את גרעונותיהן, מיאנו להשלים עם עמדת ארה״ב.

שרי האוצר של עשר הארצות, שנתכנסו בעבר לעשרדות, כבאו בשבוע שעבר פתרון־ביניים ל־בעיה. הוא תעניק לארצות אירופה אפשרות להנות מכלוא ערך הזהב שברשותן, ואות בלי שיבוטל מחירו הרשמי הנכוך של הזהב. כמחבר אם־כן שיש משום כעות בפתנם הנגלי האומר, כי „אינך יכול לאכול את העוגה ועם זאת לשמור על שלמותה״.

הפתרון נעוץ במתן זכות לבאנ־קים וממלכתיים האירופיים לל־וות כספים, בהשתמשם בזהב כ־בטחון למלוה לפי מחירו החפ־שי — אך כבטחון בלבד. רק עם הלוה לא יהיה מסוגל לפרוע את חובו למלוה, הוא יוכל לפרוע את חובו בזהב, במחירו המלא. איטליה, צרפת, בריטניה וארצות אחרות לא התפשרו אמנם, בך־לילה, בזכות ביטול מחירו הרשמי על הזהב — אך הן זכו באפ־שרות ללוות כספים, כאילו הת־עכרו.

הריש המומר מאחורי הפשרה הוא כר האוכר האמריקאי החדש ו. סיימון. הוא מכא, מלבד ביבה קולוכבוס זו בנושא הזהב, גם „פתיון עליידי קוקטייל״ לבעיית זמים, כאכצעי תשלום חדש בין מדינות.

כלכלה

מחיר הנפט

פשרה אמריקאית־אירופית בדבר מחיר הזהב ותפקידו הבין־לאומי

מחיר הנפט

בבוקר הקרוב יתכנס בוינה כנס שרי הנפט של ארגון המדינות המייצאות נפט (אופ״ק) כדי לדון בשאלת מחיר הנפט. לפי הכרזת שר־הנפט הסעודי, אחמד זכי יאמני, אין לצפות לשינוי מחיר הנפט. אולם, אם יחליטו שרי אופ״ק לשנות את המחיר, הרי הוא יעלה ולא יורד.

מחיר הזהב

ארה״ב, ארצות־הברית, ובעלות־בריתה, הגיעו לפשרה בדבר מחיר הזהב ותפקידו הבין־לאומי. לפי הפשרה, ארה״ב תבטל את הקשר הרשמי בין הזהב לדולר, ותאפשר לבנקים המרכזיים לרכוש זהב בשוק החופשי. אולם, לא יוכל הזהב לשמש בסיס לתשלומים בין המדינות. הזהב ישמש אמצעי תשלום בין הבנקים המרכזיים בלבד. הבנקים המרכזיים יוכלו לרכוש זהב בשוק החופשי, ולמכור אותו לבנקים המרכזיים בלבד. מחיר הזהב יקבע בשוק החופשי, ולא יהיה מחיר רשמי. ארה״ב תבטל את הסכם הבריטון־וודס, ולא תחייב עוד את עצמה לרכוש זהב מבנקים מרכזיים אחרים.

ניגוד חדש במזה״ת

הדוק הקשרים בין סוריה וארה״ב, המתבטא בין השאר בביקור הנשיא ניקסון בדמשק, אין בו, עדיין משום סילוק הסוביטים מב־דינה זו; וכל הסיכמים הבראמ־ליין מראים, שמוסקבה נחושה ב־דעה לבלום ההקדמות אמריקאית בכיוון זה. הדיבה על כך המכשר־לים שסמו הסוביטים בדרך ועי־חכו של דיר עיסיגבר להפרדת־הכוחות בין סוריה לישראל; והחידוד על כך בסיעוותיהם של אסאד ל־מוסקוה ושל ברזסיקו לדמשק. בש־לב ראשוני זה תלויה ועתיבת ה־השג האמריקאי בדמשק זן בתי־קופות ההתנגדות הסוביטית הזן במודר שמכן המשיל האמריקאי לשלם עבורה. דוברים אמריקאים חזרו והבטיחו, שמחיר זה לא יהיה על השבונה של ישראל. הבטחה זו נשארה למבוק המציאות, ושל ישראל להיערך בכל ההלטיותה לקראת גילוי־הקלפים הסופי.

בתחנתו הראשונה של מסעו, במצרים, קיבל הנשיא ניקסון אי־שור קולני לתחדות ההשפעה ה־אמריקאית המלאה למדינה ערבית זו. לא נמסר, כה דובר בין הנ־שיאים ניקסון וסאדאת בנושא ה־ישראלי. וניקסון נמנע במפורש מ־גילוי תחתיבות כלשהי בנושא זה באמרו, שאין בידו כרגע „פתר־נות מוכנים״. לעומת זה נתגלה במקצת המחיר, שהוא הסכים לס־לח למצרים בתחומים אחרים. כולל סיוע גרעיני אמריקאי. השאלה, באיזו מידה תיאור הרוכה אמרי־קאית זו בבדר הסכה כלכלית בל־בד הלוה בעבובות שהיעת הגר־

המחיר הגרעיני של ההישגים

מאת אריה זיו

ביקורו של הנשיא ניקסון בדמ־שק, וחידוש היחסים הצפוי בין שתי המדינות מעקף שלב נוסף בשיקום מערכה של ארה״ב באר־ון הערבי, והפסם בגיזרה הר־גישה ביותר לא רק מבחינת יכ־ראל אלא גם במערכת היחסים בין שתי מעצמות־העל. סוריה ושמגתה עיראק נשארו עתה שתי נקודות־האחיזה הסוביטיות העיק־ריות בגוש הביטחוני אל הספרון ה־פרסי האוקיינוס הודי; ומד כה אין סימן מיציד, שברה״מ נוהה את שאיפתה לשמור על המשך הש־פעתה באגף זה. אבדן השפעה זו עשוי להגביר את חוסנו של „הדר־בן הצפוני״ האמריקאי־המערבי, המתמשך דרך תורכיה ואיראן. לי־אורך בבולת הדרומי של ברה״מ. אילו השלימה מוסקבה עם דחיקת דריגה מסוריה, או עם צמצום מש־קלה במדינה זו, היה בכך כדי להפוחת את ערכו של המאזן הי־שראלי־הערבי־הפרסי: ערב הס־ודית עם הכנסה שנתית ממוצעת של 800 דולר לנפש שתגיע ל־2,000 דולר לנפש עד סוף העשור. בכוריית בעלת 800,000 נפש בלבד, בגיבה ההכנסה הש־נתית הממוצעת ל־4000 דולר לנפש והגיע ל־6000 דולר נפש עד סוף העשור. נקאראגוא, הסרה בסד הכל 80,000 נפש, בגיבה ההכנסה. ה־

כל הכבוד, אבל...

מאת דניאל בלוך

הנשיא ניקסון ראוי לקבלת פנים ידידותית בישראל, על כל אשר עשה למענה, ועל חיזוקו ראש המ־דינה הידידותית ביותר לישראל. אבל, בעת שאנו מקבלים את פניו, אין אנו חייבים לצאת מגדרנו. כתי־קבל ודרושים כי מי שמשפל מטעם ממשלת ישראל בסדרי הביקור הש־כפרנס בעיירה, אשר ה„פריץ״ מגיע סוף־סוף לביקור בה. אין לנו שום סיבה. להפוזות מצדך עב־מנו וממעמדנו. לקראת ביקורו של בשיא ארצות הברית. המארחים ב־ישראל הינם שוני ערך ובעמד כל־פי האורח וחשובו, וכשם שלנשיא ארה״ב יש משאלות וציפיות מן הביקור, כך גם לנו יש ציפיות. בעלי ערך שעליו להתחשב בהם. יש לזכור, כי לא עמות מסאנו וקוקים לביקור, קוק לו ריצ׳ארד ניכסון, ואפשר להניח כי לולא בציותיו המגיפיות, יתכן ולא היה מודרו כל כך לבקר במורת הדר־כון. מתקבל גם הרושם כאילו יש־ראל מהווה לטרד מסיים במהלך ביקורו, ואילו יכול להסתפק רק בביקור במצרים, היתה נוחה דעתו. מן הזכרה הנימוס להתחשב ב־משאלותיו של נשיא ארצות־הברית לגבי הביקור, אך אין צורך ב־היסטריה הבטעה שאותה בימים האחרונים את ראשי הקסם ואת שלטונות הבטחון והמשטרה. הלי־קים בדולים בירושלים יושבו ב־משך 24 שעות במצור וישובש מזר־לך החיים התקין בעיר. אין לה־בין כלל מדע סידבה המסמרה להעניק רשיון להפגנות נגד ניכ־סון. אנחנו מדינה דימוקראטית, ועם כל הקרסי שבדבר, מי שרו־צה להפגין נגד ניכסון, או מי שרוצה למשוך את תשומת ליבו לבעיה כסוריית. הריבים לאפשר לו זאת בתנאים סבירים ותוך הקפדה על הסדר הציבורי.

קשה להבין מדע הסכימו הנור־מים המוסמכים בישראל לוותר על קבלת הפנים בשערי ירושלים כמר־הב ישראל. לא עמנו שבמצרים בוטלו מסעמי בשחון קבלות פנים ואירועים מתוחים וחשופים. אנחנו בארץ מוסלטרית קל יותר לשמור על בטחון של אורח רם מעלה. אך כבר נרצות אורחים נכבדים במצרים. ניתן היה למצוא בתנאות ירושלים מקום מתאים שאפשר ל־גדרו ולאבטחה. כדי לאפשר לאבות הדעה ולראשי הכרות הדרוגות שבה לקדם את פניו של נשיא ארה״ב. עוד יותר קשה להבין את הסס־כמה לדרישת הנשיא־האורח, שלא לצלם את ביקורו ב„יד־ושם״. האם מתבייש הנשיא בביקורו במקום זה? האם היה מעלה על דעתו למ־נוע צילום ביקורו בבבר הנחיל מ־אלמוני בפרין. למשל. או בכל מקום אחר? האם חושש הוא מה־גובתם של סאדאת, פייסל, אסאד או יאסר ערפאת? כשהנה מאד, ויותר מזה: יש בכן משום פגיעה במדינת ישראל ועלבון רשותיו של כל יהודי וישראלי.

הביחוי הצמאי שלנו אינו זה

השפינקס החדש

רק על סדרי הטקס. לכך כבר התרגלנו אצל האורחים על תוה־מים אלה. אלא גם בתחום המדיני — הדברים מתקסרים. כל הסי־מנים מצביעים על כך כי הפפתענו מן ההסכם הגרעיני עם מצרים. לא פחות מאתנו הפפתעה מכך וושינגטון. אך בעוד סטנטורים השובים והברי־קהגרס נכבדים מביעים בלבד את זעמם, השהו־מטחם ואנתם. הרי אצלנו סגן ראש הממשלה ושר החוץ יגאל אלון מרגיע. כאילו לא אירע דבר. גם אם הנימוס והתמהה המדינית מחייבים את ממשלת ישראל להר־גיב באיפוק, הרי לפחות מכם דא־מה וקצת ספק מותר להביע. ובר־עין זה תגובתו של ראש האופוזי־

ציה מנחם בגין היתה הרבה יותר בבוזה. גם מבחינת הנימוס וגם מבחינת הפיתוח. בנוסא רגיש ועדיין מצוין זה כותר לנו להיות ודש־ים. מותר לנו לדרוש הסברים. מותר לנו להניע תביעות. הנסיון הוודי ותכיח בין הסרחון בין פי־תוח נרעיני לצרכי שלום ולצרכי מלחמה אינו גדול. וכי קשה הפי־קוח בגבול הדק שבין סני הגנש־אים. מותר לנו. לפחות. להיות מדי־אנים מאפדרות מציאותה של יכו־לת גרעינית אצל שכנינו. הרוי אין לנו בטחון כי סאדאת אמנם השתנה. ומי יודע אילו תפוכות יעבור בעתיד השלטון במצרים וב־מדינות ערב. נותר לנו רק בדמיו־נו המצאות יכולת גרעינית בידי שליט דמוי קדאפי!

אם אני מנסה לסכם לעצמי את הרבשתי עם ביקורו של הנשיא ניכסון בישראל, הייתי אומר — כבדתו חשדתו. לא הייתי מבטי־חלמתים של ילדי בתי ספר ובני ומורים לעמד שמות כדי לקבלו „סטומגלות״. הייתי מכבדי את רבו־נו להמעים בעדך הביקור, ולא הייי־תי יוצא לקבלו ברחובות העיר. לא הייתי משתף עבורו, שלא לצו־רך את מהלך הדוים התקין בבי־רת ישראל. הייתי מרכז את כי הפירופים לכבדו במלון המלך דוד בלבד. מי שחייב לקבלו, לארחו ולכבדו יעשה זאת. כל היתר יב־שיבו בחייהם הרגילים.

כל הכבוד, אבל...

מאת דניאל בלוך

הנשיא ניכסון ראוי לקבלת פנים ידידותית בישראל, על כל אשר עשה למענה, ועל חיזוקו ראש המ־דינה הידידותית ביותר לישראל. אבל, בעת שאנו מקבלים את פניו, אין אנו חייבים לצאת מגדרנו. כתי־קבל ודרושים כי מי שמשפל מטעם ממשלת ישראל בסדרי הביקור הש־כפרנס בעיירה, אשר ה„פריץ״ מגיע סוף־סוף לביקור בה. אין לנו שום סיבה. להפוזות מצדך עב־מנו וממעמדנו. לקראת ביקורו של בשיא ארצות הברית. המארחים ב־ישראל הינם שוני ערך ובעמד כל־פי האורח וחשובו, וכשם שלנשיא ארה״ב יש משאלות וציפיות מן הביקור, כך גם לנו יש ציפיות. בעלי ערך שעליו להתחשב בהם. יש לזכור, כי לא עמות מסאנו וקוקים לביקור, קוק לו ריצ׳ארד ניכסון, ואפשר להניח כי לולא בציותיו המגיפיות, יתכן ולא היה מודרו כל כך לבקר במורת הדר־כון. מתקבל גם הרושם כאילו יש־ראל מהווה לטרד מסיים במהלך ביקורו, ואילו יכול להסתפק רק בביקור במצרים, היתה נוחה דעתו. מן הזכרה הנימוס להתחשב ב־משאלותיו של נשיא ארצות־הברית לגבי הביקור, אך אין צורך ב־היסטריה הבטעה שאותה בימים האחרונים את ראשי הקסם ואת שלט

עולם ומלואו

צעיר מלכי העולם

בחצר, אחת הבירות ההרוסיות שלרגלי הרי הימלאיה, נכחה בימים אלה במלך חדש — לעבה סיבה ואבזוק, בן 18 — צעיר מלכי הרפובליה בימינו. הטלים החדש של בהוטן, בה 1.3 מיליון תושבים, יורש את כסאו של אביו עבה לפני קרוב לחצחיים. ביום מילוי 1972. למעשה אבנם ליגבה הצעיר לנעלי אביו כבר לפחות פעמיים. אך תחי הסבבים והמלות המקורבים למלכות יעצו לו לחכות עם סקס ההכתרה ליום בהיים בחייהם, שיביא לו בהל בהוצלת הפנתה.

הטקס שארך שלושה ימים ובימים, הזל בתי אלוהים־שאר של נזרים בהרוסים ותיילים הנר הים בחון ונקשת ומיטים נעצים סתומיבה על יותר משלושה קילומטרים לעבר ארמון המלוכה בבירת הבירה, תימפו. מהגיתם לארמון, עברו הוגות־הוגה לפני המלך הצעיר, אשר ישב על כסא־מלכות מוזהב ומקושט בטבלים סמנים כשבידו כורכש הוב ועל בוארו בעיר מסי יקר ערך ותליר „הדיקן הקדוש" — סמל המלוכה.

אלפי כתבים בדוחסים, במנרים הטוהים הבאתרים על־פני הבירה, הקדישו את שלושת ימי ההכתרה מדי להתפלל לבנן מלכם ובעיר ואילו קרוב ל־30,000 בוסאים הביטו אל בירת אירצם מדי לחלוק כבוד לטלים הזרים.

מובוטו כועס על הבלגים

נגיא ואיר הבגאל מובוטו כעס מאוד על מבבלת בלגיה. שלא אסרה את הפצתו של ספר ביאוגרפי הדש הון בקאריירה שלו הספר „סרגים (סבל) כתבו הפך לבסיא ספה סקר" נכתב על־ידי עורך־דין בלגי בשם ז׳יל רוס. המתאר את דרך חייו של סבל בבבא קונגו הבלגית לשבר את התבבים שבעזרתם הגיע לכס הנסיאות של ארצו. הנשיא מובוטו נפגע מהכתוב בספר ומאשים את מבשלת בריסל כשהוצפה למכיבה בגדר והכתובה על כך אף פיטר את הוזרה הבלגי־ואיר לשיתוף פעולה ומאיים בליבוי יבבים אנטי בלגיים בקרב אוכלוסיה שלו. „על כאנד להפוך את תושבי ואיר לאנטי־בלגיים", אמר מובוטו. „הם נוטים לכך כאן והבחרה".

יתמין, כי בבלגיה נרצת אסרה את הפצת הספר בתחומי הבירה בהוסכמה על ידק הנשיר פרסום פרשים בעלובים על ראיני מדינה ערים — דבר שלא נעשה עד־ידי ממשלת בריסל.

שחיתות באזור הרעב באפריקה

הרעב הכבד הכורר זה שלוש שנים בחלקו אפריקה הפיל עד כה כאות אלפים, ואולי אף מיליוני חללים, באזורים הנרחבים של הרבעת הסוחרה. רבים ארגוני־הצדקה בארצות הרחוקה שבחבו למשיבה להביא כסף לאוכלוסיה. אך מאמצים נתקלים לעתים קרובות בקשיים אדי־רים בעל דרכי־הבריבה הבשובעות אל הקומות הרעב ולא בכפים גם בעל הבחינות של הבעד־זרת הבלתים בבחינת מדינות אלה.

קחו למשל את הרפובליקה של צאד. בארץ זו הבשורה על 1.3 מיליון קילומטרים מרובעים, סך־הכל הבריתים הסלולים אינו עולה על 260 קילומטר. בסילת ברזל אינה קיימת כלל בארץ זו הסרוק בינה לבין הבבל האפריקאי הקרוב ביותר — לאגוס — מגיע ל־2000 קילומטר. ואם אין די בכל זה, הרי שכמעטים בבתנגדי מבשלת צאד מקשות על מבבר מזון ומבריבים ומוזנים אחרים לאזור הרעב ובתני המשאיות כבלים את עבודת־המטמל שלהם ובמלים את בתיריהם הרבים לבקרים.

בעדות מסוג זה בפטיקות גם יהר מדינות אחר הרעב. אולם הרבר המבר ביותר הוא האפ־ליה הגלויה והסבירה הסרדת בעניין חלוקת המזון לרעבים. לרדות הזכותות הבבדבות מבר בבשלת בסלו, אין בספק שהיא מבלה לרעב אזה שבבר הזאבים — בדוחים בבתבא ערבי שהאפרי־קאים השתורים ראים בהם באבאזהם של ביידי הבבים מלפני מאתים שבה עד כה נזרע על 70.000 פזאבים שבבתו בבסולי לעבר הסמוכה ובבאר עם מלון בבתנות פליטים.

הבאל ורוב הבדיבת מעבלות הסלת הבוצות לעבמן הבמה הבלעדית לחלוקתו, הרי שנפתח לפני הבלעדים מבר לראבבה להבבמות לאר־מוקדות ולצבירת הון עתק על־ידי מעבים על־הבבון מבוקתם של בני עבב. בעבר, לבעל, הר הבבה הבבאים באבריל הבבה טמקה בבפורס על־ידי בהוללה כדבון לבים קץ לבהיאות ול־אפלה בחלוקת הבמן על־ידי הבלעדים הקרבים. את כידת הבריבות הבוררת בקרב הבמנ הבלים לבול הבאכלוסיה הבמקה בדעב. הבדיר בבורה קלבת הבר אחד בקבצבסבד ברדאומה בבאבר: „אם ימות מחר כפר שלם, הבהון לא ידוק בבאה קילומטר בבדיבה הבריבה, אף אחר לא ידע על כך".

קרחונים משנים כיוון

הופעה נדירה וכלתי־מסברת בחלבה באחר ובה עלי־ידי מדענים מוביקים — ליבוי־כיוון פתאומי של קרחונים באחד הקוטב הצפוני. בהה הבדענים בחמבת־הבפיה „בדרפול 21" שנוקר מה על אחד הקרחונים באחד הארקטי, הבחינו מהקרחון שלהם שהתקרב באיטיות לעבר הקטב הבפוני הגיאוגראפי. הזה בעלעבת הבדענים הבר חרגים לסמות בבריהבו ונך עביות הפנות לבבה בקבת של 500 קילומטר.

הפנית מגדה ובתבבה כל כך של קרחון ענק באחד הקוטב הצפוני ערם אובחבה עד כה — מדיע כמן לחקר האחר הארקטי מלבינבראה. הסיבות לתופעה זו טעמות בחקר מעניק — מדיע דבר הבבון.

תיאום בין מדיניות חברתית וכלכלית

בעקבות הקמתה של ועדת שרים לענייני רווחה

מאת דיר יוסף בן־אור

גם הרחה הבבריתה, ובבבר הר בעיבה הפבר הבבריתי הא־מבהיבן הבלבלי עלו ב־בים הר אוברבות אל מרבה הדיבן הבבבוי הבין לבוקא מרבוי בבדיבות ה־בבמלה. הבנות ובפבלבות ישראל. מדיבות הרחה של מדבת יבי־ראל ביבבת לפני האחבר הבבום של תיבל הבבוקה. בבבום הפבר הבבריתי ומבבת הדרבת הבוני ל־הר הבא, תוך מדי קליבה מובבה תולבות של עולים הן מארבות הבוקה. הן מארבות הרחה.

בעיבה הפבר הבבריתי ובעיבת הבוני והבבוקה בבבראל בשבות ה־70 — הולבהן בבבוקתם של הבולים, אבר בה־בים לבראל הבלון עבם מבגבלבה בבדבר הבר־בלבהם, בהבוברה את קבבי הה־בירה בבבבוקה הבבבבוקה הבבבבוקה הב

הבוקר ספורט

בעריכת אהרן להב

אירופה מכתיבה את הקצב

- בית א׳: מע״גרמניה – צ׳ילי 0:1
- בית א׳: מז״גר׳ – אוסטרליה 0:2
- בית ב׳: סקוטלנד – זאיר 0:2
- בית ג׳: הולנד – אורוגוואי 0:2
- בית ג׳: שוודיה – בולגריה 0:0
- בית ד׳: איטליה – האיטי 1:3
- בית ד׳: פולין – ארגנטינה 2:3

לאחר שלושה ימים ראשונים במשחקי הגביע העולמי ה־10 ב־מונדיאל, הגיעו הקבוצות המובילות לרמה, הקצבת ומהמהירה התפנה שאה: במחרוזת המונדיאל האירופ־ית מסתיימת את הקצב, מאחר ובמחרוזת משאר חלקי העולם מש־דלות להרדים את המשחקים כדי בלא להיאבק לקצב המהיר, ולעי־ים זוקפות במשחק עוקשת.

מהמצאה מהמשחק העוקשת של נבחרת־אמריקאים כבר הסתיק ה־ מופרים להרדיק שבר שחקנים, שי־ אחדות הקמות כרגעים אחר מיב. שני המרוחקים הראשונים בגביע העולמי היו הצ׳יליאני ביא־ זלו במשחק נגד מערב־גרמניה ו־ האורוגוואי קפטלו נגד הולנד.

ותוצאה שהשיב תבוא אלוהה העולם מאירופה תולמה ומחוקת, לחרה שכל הנבחרות קיימו רק משחק אחד מאירופה הנבחרים ה־ מקרמים. הנבחרות מאירופה מבר־ הקה בבנגן, הרמה יותר נמוכ לעיל ומהמשות את הדרך אל ה ־מקי מבריה נמרצת. כבל מקום, מבט מטבלה על אחד מארבעה הבתים מגיה כי לאירופה יתרון על שאר יבשות הבל.

דקות מצולמות מהגביע העולמי

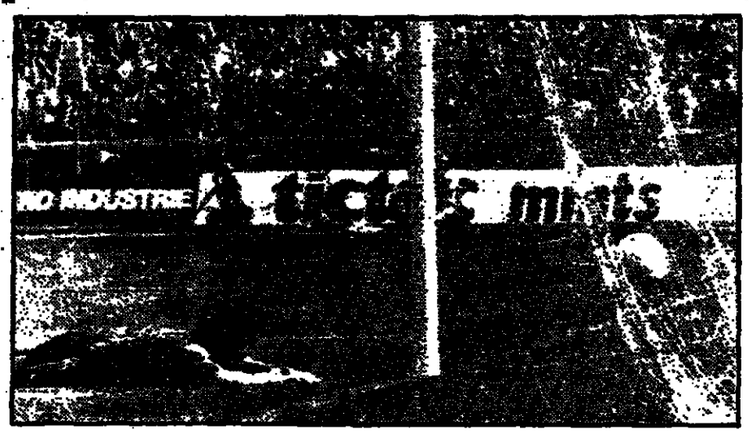

המגן של מערב־גרמניה, פאול ברייטנר, התכבד ביום ששי בהבקעת השער במשחקי הגביע העולמי ה־10. בדקה ה־16 הוא בעט בתוזקה מ־30 מ׳ והכדור חדר אל בין חיבורי הקורות.

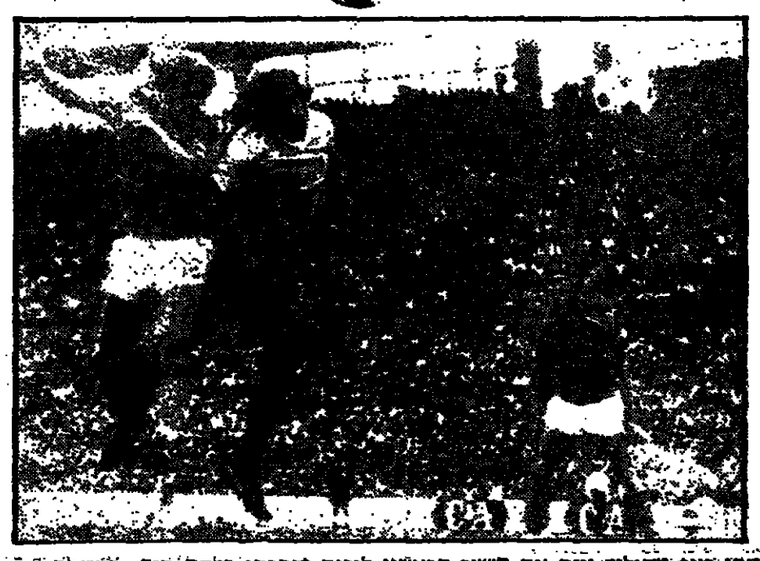

דוהן ראפ מהולנד נוגח את השער הראשון לזכות נבחרתו בדקה ה־7 במשחק נגד אורוגוואי במסגרת בית ג׳. ראפ הבקיע גם את השער השני.

השוודי רולן סנדברג מנסה כוחו בבעיטה לשער בולגריה במשחק שהסתיים אתמול בתיקו 0:0 במסגרת בית ג׳.

הולנד לימדה את אורוגוואי פרק מאלף בכדורגל אמיתי

צמד שערים של חלוץ איאקס אמשטרדם, יוהאן ראנ, בדקות ה־7 וה־87, הע־ניקו נצחון בכורה לנבחרת הכדורגל ההולנדית, במדו־ניו גמור בגביע עולמי כלשהו, משברון בהאנובר עיר נב־הרת אורוגוואי 0:2 (0:1).

55,000 צופים, אלפיים מהם דר־כבי אתגים הולנדים, שבאו ב־ מיוחד להאנובר, חזו בעליונות מוחלטת של הבגיבה האירופית, היא הצדיקה את כל התקוות שתלו בה.

שחקניה היו בכל מקום ומשחק הגמות של הנבחרת ההולנדית היה מרשים. הקיצר ההולנדי קאן יוצר בלוד ויה מחוטר בכדור, משום שרוב הזמן התנהל המשחק במחר־צית המגרש האורוגוואי. כשפליו תגן בהצלחה השער הוחיק מאר זורקמיך.

המשחקים האורוגואים לא בחלל במשחק עוקשה הבפיעות נפגעות. אשר בעקבותיו הרחיק הכוח הולין מהגשתו קאסטילו מן הזירה וה־ אורוגואים נותרו מן הזרה ה־ 62 עם 10 שחקנים.

פרץ לקאסטילו נרשמו בפנקסו של השופט הרגעי קארולי מאר־ לוטאי, שלושה שחקנים נוספים

● בית ג׳ ●

מאורוגואי — פרלאן, מאסאבר מה ומאסנין.

שערו הראשון של ראפ היה בגבעות ראש, כפגיעה לכדור ש־ הוסט אליו מן הכוח הימני על ידי הכוכב יוהאן קרויף.

לכן שריקת הפתיחה לבשחק זה, בניהוח של שופט הונגרי, לא היה ספק, כי משחי הנבחרות היא הסובה יותר ומפגינה משחק מבדיל, שובו ציר. הולנדים.

השחקנים האורוגואים לא בחלל במשחק עוקשה הבפיעות נפגעות. אשר בעקבותיו הרחיק הכוח הולין מהגשתו קאסטילו מן הזירה ה־ אורוגואים נותרו מן הזרה ה־ 62 עם 10 שחקנים.

פרץ לקאסטילו נרשמו בפנקסו של השופט הרגעי קארולי מאר־ לוטאי, שלושה שחקנים נוספים

● בית ג׳ ●

מאורוגואי — פרלאן, מאסאבר מה ומאסנין.

שערו הראשון של ראפ היה בגבעות ראש, כפגיעה לכדור ש־ הוסט אליו מן הכוח הימני על ידי הכוכב יוהאן קרויף.

לכן שריקת הפתיחה לבשחק זה, בניהוח של שופט הונגרי, לא היה ספק, כי משחי הנבחרות היא הסובה יותר ומפגינה משחק מבדיל, שובו ציר. הולנדים.

● הולנד: יונגבלוט; סורביר, האן, ריסבראן, קרול, יאנגנן, ניסקנס, ואן־האנאן; ראפ, קרויף ריסנברוק.

● אורוגואי: מזורקביץ; דאור־ נ, כאסנים, פרלן, קאסטילו; פאבונה, קוביאה, אספרנו; מדינה, רוביה, כבטאאה.

כבעבר, אך הקצוני הולנדי בעם לרהוב הכבר ולחתן הולנדיה הפגש עם אורוגואי בהאנובר.

השוודים דרשו 3 בעיטות 11 מ׳

נבחרות הכדורגל של בול־ גריה ושוודיה נפרדו אתמול בדיסלדורף בתיקו אפס, ב־ מסגרת חבית השלישי בב־ גיע העולמי.

שתי הנבחרות הפגינו משחק נפל, על אף כולא הבקעה בו שערים. שתי הנבחרות הסתמפו

● בית ג׳ ●

לאחר ארבע שנים במקסיקו, בול־ גריה בבית אחד עם בערב גר־ מניה, פרו ובוקוו ושוודיה עם ישראל (1:1), אורוגואי ואיטליה. במשחק זה שפט הפראגי ־ ר מן פארו, אשר לא הפה לדרי שחקים כל הכדורגל. שפפנו כי הוא חייב להעניק להם שלוש בעיטות 11 מ׳ לאחר השחקנים הכשלו ברחבת ה־16 מ׳. הדברים אמרים מאחר הקיבוצי הנפלא

● שוודיה: ריבי הלסטרום, יאן אולסון, קנט קארלסון, בו לאר־ סון, בינדן אנדרסון, סטפאן כאר־ פר, אנטה שינדהאל, אובה גרן, קוני פורסנמן, ראלף אדסטרום ודולאנד פאנסון.

● בולגריה: גורגאנוב; ואלצב־ חיב, שאנאב, איבקוב, ואסיליב; נ׳עקדיכוב, פנאב, קולאב; ווי־ ב׳ב, פאנוב, דאנאב.

קוני מרסנאן בבירדן הנכשל על ידי הכוכב הבולגרי בנאב, הפה הזיה בפצב נחת. הבעלה

משחקי הליגה בכדורגל, בכדוריסל ובענפים הבודדים — ראה בעמ׳ 10

שחקני לידס הכניעו את זאיר

30,000 צופים חזו בדרמה־ מרגש, עיר הולדתה ויהי ביבר־ לת בהעמדה, בהדפנה הבכורה של נבחרת זאיר האפריקאית

● בית ב׳ ●

נגד אריות הכדורגל האירופי — נבחרת סקוטלנד.

תוצאה 2:0 לזאיר — יכולה לחתכב בהיר להתאה כבר; מה עוד כהעסיא מומחה שלה כבר רק לכדורגלנו בחסה קצר ר בבר: „בהון אז מותי.

מדורגלני זאיר, בניהם הבכיתו הכדור קאמר הקפר קלאנו הר קיבוני קאקוקי, ניסו בכל כאדם להגשים את כבחות בעיאם אלם ללא הצלחה יהרה.

הך כבע דקות בבחציה הראר שהה ציבו לחדיר וגורדן (כבר הם מלידם) את הולהמהם כל האפריקאים בשני שערים (26, 32). האדים הנבנבו בהצלחה.

ולאחר בן כי הצופים יחיעים ל־ איזה משחק ללבת. המשחקים ה־ ר־גרמניה הנפגשה של האיטאדי־ נים מלאה עד אפס סקום, מעוד כמשחקים אחרים לא קשה להבחין בקרחות ביתיעים.

בשנה המשחקים הראשונים ש־ נערכו משלושת הימים האחרונים הוכנסו 16 שערים, בממצע של שני שערים למשחק, הבה הנורה ביותר מאשר המחזה בהבקעה שערים הזא בית ג׳ כו הוכנסו 9 שערים.

רק שני שחקנים הצליחו להב־ ערע שני שערים. אלה הם הפולני בן ה־16.

לאמו הפולני ראם. את שאר הנשיים הבקעו: פרייטנר (מע־ ר־גרמניה) לוויטר ובעדון (סקוטלנד), מאנן (האיטי), שפרייך (מזרח־גרמניה), ליבוה מאכר ואנשאאי (איטליה), צ׳י־ מך (פולין), חרדיה ובבינגנון (ארגנטינה). שטר טפס־ הזה עד מי מרגלי כגן אכפרלי.

✶

● המשחקים יחודשו מחרתים בין: ביילי — מזרח־גרמניה, מע־ ר־גרמניה — אוסטרליה (בית א׳); יוגוסלביה — זאיר, ברא־ זיל — סקוטלנד (בית ב׳).

הולנד לימדה את אורוגוואי פרק מאלף בכדורגל אמיתי

צמד שערים של חלוץ איאקס אמשטרדם, יוהאן ראנ, בדקות ה־7 וה־87, הע־ניקו נצחון בכורה לנבחרת הכדורגל ההולנדית, במדו־ניו גמור בגביע עולמי כלשהו, משברון בהאנובר עיר נב־ הרת אורוגואי 0:2 (0:1).

55,000 צופים, אלפיים מהם דר־ כבי אתגים הולנדים, שבאו ב־ מיוחד להאנובר, חזו בעליונות מוחלטת של הבגיבה האירופית, היא הצדיקה את כל התקוות שתלו בה.

שחקניה היו בכל מקום ומשחק הגמות של הנבחרת ההולנדית היה מרשים. הקיצר ההולנדי קאן יוצר בלוד ויה מחוטר בכדור, משום שרוב הזמן התנהל המשחק במחר־צית המגרש האורוגואי. כשפליו תגן בהצלחה השער הוחיק מאר זורקמיך.

המשחקים האורוגואים לא בחלל במשחק עוקשה הבפיעות נפגעות. אשר בעקבותיו הרחיק הכוח הולין מהגשתו קאסטילו מן הזירה ה־ אורוגואים נותרו מן הזרה ה־ 62 עם 10 שחקנים.

פרץ לקאסטילו נרשמו בפנקסו של השופט הרגעי קארולי מאר־ לוטאי, שלושה שחקנים נוספים

● בית ג׳ ●

מאורוגואי — פרלאן, מאסאבר מה ומאסנין.

שערו הראשון של ראפ היה בגבעות ראש, כפגיעה לכדור ש־ הוסט אליו מן הכוח הימני על ידי הכוכב יוהאן קרויף.

לכן שריקת הפתיחה לבשחק זה, בניהוח של שופט הונגרי, לא היה ספק, כי משחי הנבחרות היא הסובה יותר ומפגינה משחק מבדיל, שובו ציר. הולנדים.

● הולנד: יונגבלוט; סורביר, האן, ריסבראן, קרול, יאנגנן, ניסקנס, ואן־האנאן; ראפ, קרויף ריסנברוק.

● אורוגואי: מזורקביץ; דאור־ נ, כאסנים, פרלן, קאסטילו; פאבונה, קוביאה, אספרנו; מדינה, רוביה, כבטאאה.

כבעבר, אך הקצוני הולנדי בעם לרהוב הכבר ולחתן הולנדיה הפגש עם אורוגואי בהאנובר.

פתיחה מסחררת של פולין הבטיחה נצחון על ארגנטינה

האלופה האולימפית, פו־ לין, הצדיקה אתמול את ה־ תקוות שתלו בה. במשחק מעניין הלא גברה על ארגנ־ טינה 3:2 ועשתה צעד חשוב לעבר הצריפנמר.

כבר בדקה ה־3 הולינו הפולנים

● בית ד׳ ●

בשלבר 0:2. בהמשך קבעו הפולי־ נים 0:3 ושחקני ארגנטינה צימקו את התוצאה ל־3:2.

הפולנים הפגינו משחק מהיר ומבורק, הקפו בקצב רהיטי את ש־ רו של קרנבלי והצליחו לפצח את ההגנה הארגנטינית. ראשון עשה זאת לאמו בדקה ה־4 ובעבור שהי דקות נוסף הבדו צ׳ארמק שער שני.

הפולנים הגבירו את לחצם וב־ דקה ה־62 הגבבר לאמו בשער גר־ סף. חתכו את התוצאה הארגנטי־ נים תראדיה ובבינגנון.

הפולנים הבלתי־ידועים נראו כו־ כנים לקצור הצלחה נוספת ונצחון בפתיע. בדיוק, כשם שעשו נגד נבחרת אנגליה בבחקים הבוקר בים.

עד לדקה ה־20 לא הצליחו ה־ ארגנטינאים לארגן התקפה יעילה אחת. הוי אלה הפולנים, שהכתיבו את הקצב וקיימו לחץ על שער ארגנטינה. בדקה ה־23 פגע דוד ברמו פרפיטנו ב„קפסן" הפולני דיינה בזריקול גב. בדקה ה־29 היה קרוב מאדהה לקבעת 0:3, אבל הכדור פגע בעבוד הכמאלי.

הפולנים הכפילו לפצוח קדי־ מה. לאמו הבעיק כדור ארוך כבר יכן והיהה לו הזדכנות מצוינת להבקיע. אבל בעיטתו חלשה מדל לבעקון.

● פולין: מוכשבסקי; שיכר בנבסקי, גרגן, זמוזה, מוסיאל; קאספרצ׳יק, בארבייק, דיינה; לא־ מה, צ׳ארמק, גאדוזה.

● ארגנטינה: קרבלי; מלף, פרפיטנו, בארנס, סה; ברידיר, הרדיה, בבינגנון; בלטאאה, קבר סה, אראלה.

הטוער הפולני מומבסקי נכנס לפצילה רבינית ראכוהה כאשר אראלה לקח „פנל" כ„שמה מת" הטוער ארוך לחזק.

במשחק כנערך בראצטרין האדר לימפי בהיכנן חזו 30,000 צופים.

הזכעה הצ׳יליאני הבוחק

והחכון הצ׳יליאני כאנאלי, שי־ ורחק ביום שבי בברלין, בבשחק נגד מערב־גרמניה, הנשבה על ידי יפנית המבעבעת לבשחק נוסף בגביע העולמי, כך שלא יכלל לי־ מל חלק בבשחק הבא. גוזל דוד כה צפוי גם לאיזהמאר קסטילו שהורחק בבשחק נגד הולנד.

מאמן הנבחרת איבו פרידמה מאמן נבחרת הולנד, רינוס מר־ סאלם. אבר בהאנובר לאחר נצחון נבחרתו, כי אינו בבע רצון מהתוצאה שהשיגו מזרחגלנד 0:2. „איפרבנו להם להאיר את ה־ קבב שלנו. אך היי לנו הזדמ־ נרות נוחות לקבע 0:4 ואפילו 0:5. האורוגואים ביחקו משחק דרום־אפריקאי מיפוסי. אבל יצר ין. שהשיבה כלים במשחק ונחלו אותנו על הנד הטוב ביותר.

שער עצמי בעוכרי אוסטרליה

מיודעינו מדורגלני אוסט־ ראלית, ויצגו מיום ו׳ מכבוד את יבשת אוקיינוס, כאשר נוצחה על ידי מזרח־גרמניה בשער עצמי 0:2 במשחק שהיה שהמשורב ובו נכחו 20,000 צו־ פים מלבד.

מרבית הגרמנים הגדיפו לצפות באותו זמן במשחק בין מערב־גר־ מניה וצ׳ילה, שהיה בברלין.

המזרח־גרמנים רשמו לעצמם שער יתרון בדקה ה־54 מרגליו של המגן האוסטרלי קראן (שער עצ־ מי) וזיק אח״כ, בדקה ה־70, ביסס

● בית א׳ ●

את הכדור. אולם התחלק ובקבה נעלו החזיר את הכדור בעצמה לרשת — 0:1.

המתח אצל האוסטרלים לא נמנם משגיאתו של הגיגם. הצופים ב־ איצטדיון פדרד אתם להמשיך ב־ מאבק והם אמנם המשיכו להיות יריב שווה־כוחות. עד שהכדור ה־ גופני החל לבוד בהם לקראת ה־ סיום.

● אוסטרליה: ריילי; אוסייס ובבין, וילסון, שאפר, קאנן; מק־ קיי, רדנ, ריצ׳ארדס; וורן, אולס־ מן, בוליבין.

● מזרח־גרמניה: קרוי; קרוי־ שה, בראנס, וייסה, וזסלין; פוב־ ראנקה, אירשר, שפארזאנד; לו־ בה, שרדיק, פוגל.

ראו בא. הכער הכני, שהיה נפ־ לא: יוהאכים שרדיק, בן ה־23, מקבוצת האנגה רוסטוק, הבקיע בבעיטה יפה מאלית את שער אוסטרליה. כשהוא כורע על רגל אחת וכניף את הכגיה ושולח אה הכדור לפינה הכמאלית העליונה, כהשהדר האוסטרלי המצויין ריי־ לי איגו יכול לבעוע חדירתו.

תואר שני לפסחוב באנגליה

אלופת הנגיס הישראלית, מאריה פסחוב בת ה־24, יכ־ ה בשבת להישאה הבדיל כ־ מדיבר אנגלי כלשהו, כשנגהה את הנואר הכבבר בבקנהאם, קנב.

היא ביצה לאחר קרב קשה את האמריקאית קיים לאמהאם בת ה־21, בשלוש בערכות — 7:5, 3:6, 4:6.

פסחוב הוליכה בבערכה הראר שונה 2:5, אך נכבשה בשים 7:5. האמריקאית הובילה 0:2 בבערכה השניה, אולם הצליחה לנצח 3:6.

שיא עולמי לנשים ב־200

הכיאנית העלבית לשבבר ב־ ריצת 200 מטר ואלמת אולימ־ פיאדת בקסיקו, הפולנית אידנה קרזנסטיין־ביגסקה בת ה־29, הצליחה שלשום לספר בפרטאם בעטיות את הטיא העולמי של ראנאה ששבר ממזרח גרמניה, כשנגמה 200 מטר ב־22.0 שניות.

בריצה זו הקדיבה אידנה מהי שניה את מסמר, בם יום קדם לבן ביתנה קרזנסטיין את מסמר ב־100 מטר.

בארוחה תחרות הביבה המחרה גרמנית ארהרדט הינג מרשים ב־100 מטר מקומם בזמן 12.4 שניות והקדיבה בשתי עטיותיה את הפולנה נובאק, מהביבה ביא לאריבה.

אגב, קרזנסטיין קבעה את ביאה העולמי הראשון לנשי מים בבקסיקו, בזמן 22.5 שניות.

פאולינה פסחוב הישג מצויין באנגליה

פאול ברייטנר מניף את ידיו לאחר שהבקיע את שער הנצחון על צ׳ילי.

דקות מצולמות מהגביע העולמי

שלשום בגביע העולמי

● בית א׳ — בברלין: מערב־ גרמניה — צ׳ילי 1 — 0. בהנו־ בורג: מזרח־גרמניה — אוסטרל־ יה 2 — 0.

● בית ב׳ — בדורטמונד: סקוטלנד — זאיר 2 — 0.

אתמול בגביע העולמי

● בית ג׳ — בדיסלדורף: שוודי־ יה — בולגריה 0 — 0. בהאנובר: הולנד — אורוגואי 2 — 0.

● בית ד׳ — במינכן: איטליה — האיטי 3 — 1; בשטוטגארט: פולין — ארגנטינה 3 — 2.

הטבלות

WM 74

בית א׳

1.	מזרח־גרמניה	1	2:0	2
2.	מערב־גרמניה	1	1:0	2
3.	צ׳ילי	1	1:0	0
4.	אוסטרליה	1	0:2	0

בית ב׳

1.	סקוטלנד	1	2:0	2
2.	ברזיל	1	0:0	1
3.	יוגוסלאוויה	1	0:0	1
4.	זאיר	1	0:2	0

בית ג׳

1.	הולנד	1	0:2	2
2.	שוודיה	1	0:0	1
3.	בולגריה	1	0:0	1
4.	אורוגואי	1	2:0	0

בית ד׳

1.	איטליה	1	3:1	2
2.	פולין	1	3:2	2
3.	ארגנטינה	1	2:3	0
4.	האיטי	1	1:3	0

هكذا من الاصل

התחתית בוערת בלאומית

4 קבוצ׳ מבקשות לברוח ממשחקי המבחן

מכבי נהריה אלופת המדינה ל־מדינה 1973/74, אם כי נצחה ב־בית מול הפועל ירושלים 3:0, הסתיימה לעצמה עכשיו את התואר מאחר שירושלים ניצלה ל־(2:1 מול כפר־יהודה) ומכבי ת״א (2:1 נגד הפועל מרשעבע) נצחה.

לשמחת זאת הסתבכה התחתית בדרגה. מכבי פ״ת נמלטה, אמנם, מאיבוד הסמכותים לאיר שפיעמה בביתה אל הפועל כפ״ס 1:2 ובמקום אם גם הפועל חדרה — אבל מסכנה נתנה עדיין 5 קפוי בגוה.

חמת שיפרה את המכבה כפי הפיסה 0:6!! את מכוזקת הנמרץ „המריה״, הפועל חיפה. גם מפני חיפה נצחה — 3:4 את הפועל פ״ת. לשמחת זאת אישרה הפועל ת״א נקודה לבית״ר ת״א — 1:1. בבאשק הפר הפיסה נפרה מכי ר״ג ל־2:1 לכבכי.

כבר בדקה ה־1 מכי אדלר ל־גרשגורן, שהגיע דגלו השמאלית ומהאויר הכניסן לרשת הקבוצה ל־1:3. האורחים לא נראבו ונרכזו גמל מעבר נחדר בבדקה זאת כ־30 כי לפיכה הבכאלית הרחוקה 3:2. בדקה ה־70 הקיצה גרשי־מרים, כבדיקה כיתיבה כ־25 ר״ל לכבכי.

כבר בדקה ה־1 מכי אדלר ל־גרשגורן, שהגיע דגלו השמאלית ומהאויר הכניסן לרשת הקבוצה ל־1:3. האורחים לא נראבו ונרכזו גמל מעבר נחדר בבדקה זאת כ־30 כי לפיכה הבכאלית הרחוקה 3:2. בדקה ה־70 הקיצה גרשי־

● **מכבי חיפה:** ויסברג 5 (שחרור) כרמי 5, שוחר 5, דוק 6, קפרוני 5; קרמר 4, גרשגורן 6, קרניל 7; סמן 4, אדלר 5, אבני 4.

● **הפועל פ״ת:** נחום 3; י. כאלם 5, א. כאלם 4, (דוברי שעיון) דוזבאל 6, חכה 4; שייר מר 4 (מלכאבל), חזמיזון 5, מרדכו 6; אלעזר 5, חכים 5, בוזיקובסקי 5 (רמלה).

מורן כדור כדוק לראשון של אדר לי, שגיאל את הזלכה בחום נגמר מקרוב לרשת 3:2 לכבכי. בדקה ה־87 הצלח רוברטסיין שהר ליף את א. כאלם לבכ 4:3 מסיירת חכים. שפט ב. מזחי.

שלמה ביטר

מכבי חיפה—הפועל פ״ת 3:4

הסתערה האחרונה של מכבי חיפה מבטיחה מבטיחה הפו״ת הוי הגיבה נבחון 3:4 על ביתי לפעמת הבית, הפועל פתח תקוה, לאחר 1:2 במחצית.

כשהגי הנבית העולמי, הים ובצבה הנאה של מכבי חיפה הבריחו את הקהל כהבגרס ורק כ־2,000 „בעזבעים״ להבר באר לחזות בבשחק.

לברות שבעת הדברים שהובקשו במשחק, הוא לא התעלה לרמה טובה ובדעות רבות אף הנגמל בעצלתיים. חולשתם של שני ה „סוערים״, ובמיוחד שאול נחום שהחליף את ויסוקר הפצוע, יכר לה היהה להביא לתבוסת הפועל פ״ת אילמלא הזמנותיו המבדרות של אבני ונם של אדלר. בין ה „מארחים נעדר גל הכרבה טוב כשבבבר.

הנחרות היתה דרמדית עם יתרון לארחים בשלבי הפתיחה. בהמשך הנאשבו המבבים, נתנו את הכון ולאחר פיגור של 1:0 הגיבלו 1:3. חיפה הוסיפה שער כול עבר של שחר־הקוזה. השחק נים הבצטיינים בסדה ויו קרבנו הבעיר מבכבי ונדרכן כפ״ת.

כבר בדקה ה־12 הכניס צל־ניקר את ויבבוג כ־6 כי — 0:1 לפ״ת. ברגר הכישל כעבור דקה ברחבה עיי רוזנטל ואבני, הכדון לבלר השערים, בעט את בעיטת ה־11 מי גבה מעל לשער. בדקה ה־32 ניסה צלניקר לחחיר את הבדור מבעבר הכרבה בבות, בין רגליו של ויבבוג, אך כוער מבבי סבר רגליו הצליח לעצור את הבעיטה ולהציל שער ראוי.

בדקה ה־37 הקיבל קרבנו כדור מסוכן לחיבה הקפנה הבלם דרך נגה כ־3 מי לרשת — 1:1. זה היה הזאת לחמתעוררה חיפה על ערבו של בחום הלום. אדלר בעם כדור עונשין ב־20 מי לבסקוף ובדקה כיום הבחנית הצליח קרנר דד להבעיט שער נפלא בין הדר־מרים, כבעיטה כיתיבה ב־25 ר״ל לכבכי.

הבחרות היתה דרמדית עם יתרון לארחים בשלבי הפתיחה. בהמשך הבאשבו המבבים, נתנו את הכון ולאחר פיגור של 1:0 הגיבלו 1:3. חיפה הוסיפה שער כול עבר של שחר־הקוזה. השחק נים הבצטיינים בסדה ויו קרבנו הבעיר מבכבי ונדרכן כפ״ת.

כבר בדקה ה־12 הכניס צל־ניקר את ויבבוג כ־6 כי — 0:1 לפ״ת. ברגר הכישל כעבור דקה ברחבה עיי רוזנטל ואבני, הכדון לבלר השערים, בעט את בעיטת ה־11 מי גבה מעל לשער. בדקה ה־32 ניסה צלניקר לחחיר את הבדור מבעבר הכרבה בבות, בין רגליו של ויבבוג, אך כוער מבבי סבר רגליו הצליח לעצור את הבעיטה ולהציל שער ראוי.

בדקה ה־37 הקיבל קרבנו כדור מסוכן לחיבה הקפנה הבלם דרך נגה כ־3 מי לרשת — 1:1. זה היה הזאת לחמתעוררה חיפה על ערבו של בחום הלום. אדלר בעם כדור עונשין ב־20 מי לבסקוף ובדקה כיום הבחנית הצליח קרנר דד להבעיט שער נפלא בין הדר־

התעמולות

עמת קוק כמבבי קרית־ביאליק עמת קוק מבבי קרית־ביאליק נבחה באליפות ישראל לנערות בהתעמלות בקרב שמונה כשבבה 64.30 נק׳ לפני אורה ויס מבי פועל חולון — 64.10 נק׳ ומרית ציגה מהפועל הגליל הצליחו 61.70.

בדידון הקבוצתי ניצחה הפועל פ״ת שבבה 272.05 נק׳ לפני מבבי קרית־ביאליק 269.08 נק׳ והפועל בנמר־הירדן 200.20.

הכוח ר״ג—הפו׳ חיפה 0:6

מחזיקה הנבינ הבריה, קבי־נת הפועל חיפה, הוכפה עיי האלופה הריבאה, הכח ר״ג, ב־תוצאה 0:6.

מכח בלכה הלל כון הפריחה. היא הוציבה בתרכב כלא לשמת הרכב חסר כל, הנחיפאים. בחיפה נעדרו הסוערים הבאירי ובריש וכן א. כהן, הלך. ואנגלבר. לפיכן תוכן חיכב תבכות חר־פה, שהוגשה ללא מאבק ביחוד מצד שחקני הכח.

המשחק נפתח בלחץ שחקני ה־כח וכבר בדקה ה־14 כבר שהר בני לרחבת ה־5 ובריבי נגח ב־חוזקה לרשת — 0:1 להכח. כע־בור 4 דקות קבע משה יחיאל 0:2.

בבחצית השניה נמשך לחץ ה־כח. בדקה ה־55 חיכבה פרקש את הגנת חיפה ומכר לחיאל, שבעט לרשת — 0:3. כעבור שתי דקות מסר פרקש לשהרבני והלה הכניע את לידין — 0:4.

בדקה ה־77 כבר גיבבי־לחיאל, שהכניע את שוער חיפה — 0:5.

● **הכח ר״ג:** מאבו — 4; הלף — 3, שחיק — 5, ע. כהן — 5, הפול — 5; מול־מרים — 5 (מ. שמואל — 5), מרבוב — 3 (בעבור — 5), מ. יחיאל — 7; גיבבי — 6, פרקש — 7, שחר־בי — 6.

● **הפועל חיפה:** לידין — 5; דוד — 4 (אקרן — 5), גיבון — 5, ושר — 4, גרגס — 5 (אילון — 4) לוגבסל — 7, א. נבי — 5, ליפשיץ — 4; מרבש — 4, אלון — 3, פליטי — 3 (אבינבר).

שפט: משה אשכנזי לפיבה 1,000 צופים ב„מקשש״בנבעתים.

י. נשר

יחזקאל חזום, חלוץ הפועל ת״א (משמאל) מסתער על שער בית״ר ת״א. שוער בית״ר, ש. דוד, שרוע על הקרקע עם הכדור בידיו וחברו רפי פרל מנסה לגונן עליו. (צילום: אהרן יוסלביץ)

מכבי פ״ת—חדרה 0:0

קבוצת מכבי פ״ת הסתיחה אכבול את הראשונה בדיבה הלאומית לאחר שבחצה נקודת ליבה יקרה, מקבוצה הנמוכה אריבע, הפועל הדרום, בשיבה את המשחקה עמה בחיקו כקפחה, לכעבה, את הקבוצה האורחת מחדרה, אשר היתה ראויה לנצחון ולו רק בשל משחקה האבריבי והחדר ורוח הלחימה. מדרה שלמה בבשחק במרבית כלבדו ושיכבה את שערו של כל.

כנגד התגלו שחקני מכבי פ״ת בביא ונולמתם. לבד מחשדר של כה קיל ובכד הבלבים דחיק ר׳ פיינברג — לבחיה שלא הוו נעים כשגראים — הוי שאר השחקנים לבמה כרבים. במשך 45 הדקות הראשונות ניתן הדה לספר על אצבעות יד אחת את התקפות פ״ת על שער חדרה.

בחדרה בלטה בבחצית הראשון נה חולית הקיבוד. אברהם ארנז, כלו ויוסף סופר הפיר ללא הנף את הבריחם בהתקפה לעבר שער רן של קיל, אולם שוורץ שוד מבי ויפקובסקי הוי בלתי הבר ליזעים לד שער פיר.

בבחצית השניה נסוגו הבחדר הים, בגלל כשר גופני לקוי, ר׳ שחקני פ״ת הסתלמו על כרבן הבדרה. הם מכתיבו את קצב המשחק, הגליבו בסירות רבות ב־כרבן הבדה ולבבשה לא ניסו כלל לסכן את שערו של אורבך, מדור חדרה.

בבחצית השניה נחבטו בין שחקני פ״ת הבחבלים לבד מבחבלים בבחבלים, בעבר בעבר הבחבלים הבחבלים הבחבלים

24 שעות · 24 שעות · 24 שעות

מנחה

שלוריה

14.40 — סקס קבלת פנים לשירה ניקסון בשידור ישיר מבל התפוחה בדרמוין.

17.33 — „זמורות ברוי־לין״ — „אל בשמשה״.

19.00 — „לין״ — „לאומים ושעים בסין״. על המרשמים לחיים בסין, מנהגיהם ודרכי השלטון בחיים בארץ רחבת ידיים.

20.00 — „עם הנר־מוח״ — שידור לבוגרי.

20.30 — 23.00 — מבט לחדשות משולב בשידור ישיר מהכנסת וכרטים דוקומנטריים על ניקסון.

23.00 — „נגב שכמוך״ — שיר הקיבוץ הגדול.

ברדין

13.30 — „כובבים ופרחים״ — כוכבים בני־זמננו ופרחים לאורך ההיסטוריה האמריקאית. עכשיו ערן, כי שחיה בתוך שנים דיבי לוסט ישראלי בוושינגטון, מביא נתונים על אירועים ואישים ב־ארה״ב (צ).

21.05 — „אלבום האלמונים״ — הפעם עם עקיבא פרנ־שטיין — כיתם האחרון לבוקרת הביעתים בתשרד השיכון — ב־עבר איש בתוך שפעל מעבר לקורים ושב תקופה ארוכה בשני הלבנוני והמורי. מראיין: חיים גורי (בשידור חוזר) (צ).

22.05 — „המסך עולה״ — „האזונית הרוכלי״, מאת שיי עגנון (שידור שני) (א).

קולנוע

ירושלים:

* „הירקן בהרזיבי״ (ירקי־לבן) — סרט־מרה בעל נימה קלילה ומבחנת, סילוב של אימים מ„שאפיה״ סרט שולי, שהוא אחד הסרטים הטוליבודיים הכי נגדות לקטסם של קורי גראנט ואחרי הפנרן.

* „ועקות הרוישוב״ (סבדר) — סרט של אינגמר ברגמן על ארבע נשים כלאן על רקע אדום, בחלל ריק כבתיבה גיאומרפית. פיסות. היסטרית — ובמבוקה נפשית המורה בתחום החיפקוד הקומבוקצה. כרט יפהיפה ובר רתק, הכרחש בסגר מיסוריים — זה הבריאותי, הבאפיק, האנגסי, וזה הנעש והאמורי, עולם הכחיר בות והסיוסים.

תל־אביב:

* „העוקץ״ (אלבי) — סרט „רשרי״ בסדיון. מבבר. הבוקר בסמוכות מסתיעה את האורה של שנות השלושים. סיפור מהר הרוי (אל לחפש הגיון) על הנבי בה תנחלה בתבל שערוכה ובי אים קסנים ובאבטר גדול — מסע העונג — ללא שעל של שוטע. של כחשבה. של השלכה. אבל ברחר — פלוס גומאלגיה — האם לא די בכן?

* „ומחוזות״ (בריטרה) — סרטו האחרון של פליני — שירים של האוטוביוגראפיה שלו. סרט פיתני כבלבל וקסנע. איכי יהר של הבריה. נחמה בלי כפל בחשי ואה לטרטרו תבדלים — ובכל זאת — מבחינת הרחב — פליני. אמרי רי. אבל — סוף פסוק. מעתה — נרטאים הרשרי. נקוה.

* „אוראבטי״ (צב) — קומדיה קצת מאאבטרית וקצה בלוריבוסי ריות. אך המיד שאמאבטה. עוטפת וסוחפת כל בילי ווילדר. תעבוב של ראיה ושל שבעה. אמדיאי ביות. הלוטות. כוח דבר מיוחד אך הסוב. אבל בלי ספק, מובלן בכל הלב.

* „ווינק עם דשיוק״ (מדר דון) — נסיון מעניין מאוד של הבבאי אחאר כוליקאן להפגיל כרטיקו מראפנקים — כעין גיבור הנגלה לרטס „לא לר. אדם כן הבאקיטמים את הסוכי כבה. אי רבוי מרעיבה בחיה כתנת של ערבים מכל הנדות. הבם אבני הבוגיר לתרבות מעוחתת? האם כל מה שהוא ישראלי הוא מבלא יהודי? בבד לבנוע את הקרע בין הזהות הארוכה ל„הפסיכו״ ולהכתות את הכוכי פות בבסיס פרכיהבאבסיס. מתוך זהב בביד למודרנה היחודת ומתוך הכרה כי גלוסים בה אבר רוח ובמאי לבמרב ולפרהם. ומר רבה.

לפניכם חלל בסיות ובסיבות. העסרה לקבע את דמותנו הרר הבה ואף את עצם קיומנו באמנה ובחברה הראויה לבסבה. מי יריים את הבלא הזה? בוי, כי בחרה אלוהאליסטיה כיראל פרפלים ו יפפלו גורבים כוביב. האם לא יתפרדו הדרכים ולא יסמיך הקרע שיחלים את הוסבנו הרוחני. את יחודנו הלאומי והסוציאלי? אם חפצי חיים אנו, צלינו לחתיר לבי כבה הרבוהיבוחני בשוחף בין מעמדי המעמדה ובוסאי הקשה. בין בתי־המדרש והאוניבר־סיטאות. מעה תנועת העבודה החדש ישיה כקדם. כשר בין עבר ובוהה. בין חומר ורוח. בין קודש הול. והחוט המ־שולש לא במהרה יינתק.

בקולנוע

תל־אביב

בשבת 9.30, 7.15, 4.30
אופיר — הארי מבייס
אסתר — פרפר 9.30, 7
אודיון — מחוק לבנים
אלכבי — העוקץ
מוריה — הרוחות
מרדכי — בחיבוק עם רטיק
נורדון — יבלת אחי
סבא — אבטי 9, 6.30
דקר — פרנק סרפיקו
דיזיק אין — יום הולדת למיקי
כאוס 7.15, לפני נולד 9.30
הד — הנחש
המרכז — התאוותנית
זמיר — ביפול מחלם
חן — גורלה של אשה יפה
לימור — בריחי
מגדלי — סיפורה של
מתמיר — קוראים לי
הפר תאגרופן
מקסים — דקמרון האחרון
סינרמה — הענינים הנעכבות
סינמה — מרוצה
בגלילות תאורמה
סמנדיו — המבט
פאר — אהבת הזאיים
פריז — הם קורא רק לאחרים
צפון — אין עשן ללא אש
רמת־אביב — הבריחה
תבלת — אל תגעבי את
תבור — אני אשה
תל־אביב — טריה
יפו
נגה — הסנגר מהאולם
צריך — לא מצטרפים
9.15, 7.15, 4

בתים

רמת־יוסף — עד יהיה לרצה 9.30, 7.15
חיפה
אורדע — כך הייבו
אוזאזים — חיה ותן למות
ארמון — הבלטרדיני הטפרדי
בל־אוור — הרי המומה חיוה
הדר — עורית
ויקי — הלילה האמריקני
רמה — 7 נשים אירוטיות
רבוקאן — אישה כרן שורה
שבים — מה האבור
לגבות צלמה

נתניה

אסתר — אשה אירוטית 9, 7
הכוכבות 4
סמודיו — פחות: הבוב
סבא לסדר 9.15, 7.15
סגור: מלחמתו של גורדון 9, 7
שרון — דיה ותן למות 9.15, 7
בתי האבי 4

הרצליה

דגניה — הטופס רוי כרן 9, 7
כפר־סבא
עבל — הכולשת 8.15
ון — סיור ורוצלי 8.30
הוד־השרון
בית הפועלים — רוצה להאמין 9, 6.45

חדרה

הוף — חלף עם הרוח 7.30
פתח־תקוה
אורון — מטעה עם דוריי 8.15
הדר — פאפס אמריקה
היכל — כוכר אולי דמנה
9.15, 7.15, 4
שלום — טריה
9.15, 7.15, 4

ירושלים

אדיסון — קרב הכבי הוהב
אוריון — אהבת הזאיים
אורנע — כרטיקו
ארגון — כלוני
אוריגל — 24 שעות של כתם
הבירה — כוכבטיות בבלכודת
הן — פרפר
ירושלים — הדרן בארזים
כפיר — זקנות ולהיות
עדן — הוי זכרים בבשרב
רון — בחור הראשון

חיפה

אוריון — סרטות דקרוה הנדים
אורה — כרוה
אורלי — אין עשן ללא אש
אמפיתיאטרון — סרטי גוהם
ארמון — הטיסה הטפרדים
אודיון — עבר הכוכבות
בית רוטשילד — הנצוקה 7
הן — הדרן כרן
מרון — מכת הנקם
עמטי — צ׳ארלי האייל
עצמון — פרפר
פאר — הכבס
רון — הסנגור הבקסים
שבים, הר הכרמל — חולם הבדיל

קריתשמונה

יובל־אור — אהבה נקמה
ולכה מרוה
הדר — מרוקה מרמסיה

הבוקר הבוקר

ספר חדש

מאת ג. יהודה

האומנם עדהו „עם הספרי־בצלאל שוב. מתעבדים הבכירים של המרכז לתרבות והינוך מכסה להחזיר עטרה לשונו — בשיטות מתוכנות, במציאות החדרה הד מתחנת. הקו המכוחה — יצירות חברה עוברות ולומדות. הנתפתחו יות הסכבולוגיות. חולל שינויים בחשב „עבודה״. הוא חייבת לי חוק עבודה מסכלה. בלומדות גם כשהבדרה מסוכנת. צריך ה עובד ללמוד את ספר הנחליכים שהוא כתוללם ולא — יוקפד לי „רחבות״. המתאמה הסכבולוגית ה מתמדת תצריך הלומים מקצועיים. יותר־גידות. ועל כן יש הכרח להמשיל לעובד גם יכולות עיר נים. פוליטכניים. שיקלו עליו מעבר הזה. „כל מקום עבודה חייב לחנוך לבית אולפנא לעובד״. כן יש לדאוג לתוכן תרבותי לשעות הפנאי. שלא יצטבטם בבריחה בלי בר אלא יהיה בבירת רוח אבי טלקטואלית. תתרבנות רוחנית. בשום עניים אין לתשלים עם קו חוצה בין רעות עמל מעמטם ל־בין שעות פנאי מרגיעות: צריך שיהיו של העובד — שישותף ב אחריות לניהול הכפעל — יהיה מלא עניין בכל שעות היום ובי כל ימות השבוע.

השכלה וחינוך מבוגרים

אין להסתפק בהגדלת **ה ש כ ל ה**, או השכלה נוספת. לבמבנים, אלא יש גם להשקיע **ב ח י נ ו ך**. הסר לוב בין חינוך מבוגרים לבין הש־כלת מבוגרים הוא רבוי ואפשרי. כתרבות הולכות והתוכנות המד־עיות. שיכולתו של האדם לרכוש הסכלה נפגבת אך מעט ולאט בבירבות הסכים (ראה בחקרו של מרגרטיק ולמדיין). מהירות ה קליטה. של הצעיר עולה על זו ש המבוגר; לעומת זאת עוצרת לו, לאיש המבוגר, האפשרות להתחייב בסיוגו, להגיע להבנה מלאה יותר של דברים.

כן הוערכה לאמרדה הדעה, כי אופיו של האדם נקבע באופן כוהר לפ בילדותו (כגדשת פרויד). יש הוכחות למבניר, כי השקעה הער לה, מהנתיו של אדם. הער. נקי בעות גם בהשפעת גורמים מאד חרים יותר. על כן אין לוותר על מאמצים מכוונים לחינוך המבו־גרים.

המחקר עומד בראחבה של הנ־סיון שנרכש בתחום זה בארצות העולם ובישראל. על הצורך בחי נוך מתמיד, על חוק חינוך מבו־גרים (כולל תוספות למבוגרים כפר־גבה בהסמכים קולקטיביים) ועל ה עידוד המירבי לתרבות הישראלית על כתפיהם של ארגונים ולתנאי ריים. כן ממליץ זהא על האמצ־עים השונים המיוחדים לעצב דמו־תם של המבוגרים: הכשלה מסר לבת ערכים. פעולה מקיפה (אבי גות וכו׳). סמינרים. הרבים אינ־סיבים ועוד. מעורבה לא חד־ביר את הזדקפות המתמידה. הר מצטברת. של כלי־הקשרות הנר־מנים. שדחקו כמעט את הספר ומסבנים להמוני אנשים — ב־הואה של אינפורמציה בייס־ראליה — דעות (גם דעות קדר מה). הערכות. אמונות.

אין להסתיר — לדעתו של ב. שחר — בין חינוך מבוגרים לבין ערכים ואידיאולוגיה. שהרי גם פלילת הערכה האידיאולוגית נר בעת מהנחות ויעוניות מסוימות. אולם יש להבחין בין חינוך לבין טמיעת מהר וסוגסטיה המונית. הנקומות בידי התעמולה הטוטא־ליטרית והפרסומת המודרנית. בכל מקום. החברה הישראלית היא חברה אידיאולוגית כיסודה. זהא גולדה פהרר אידיאולוגיה ושורר לספר. שתוכל להתקיים ולמדל אך ודק. כאשר יוסיפו לפעול בה כחות אידיאולוגיים כיחיבו אר תת לוותר על חיבבון ההוה למ־ען העתיד״.

פרק מיוחד מוקדש בספר לבי הינה היכולת לתרבות ישראל. כיצד למנוע את קליטת הקלוקל שבתרבות הקדוה „המודרנית״? האם רבוי שכל עזה תפחה עד המאקסימום את הסוכי כבה. אי רבוי מרעיבה בחיה כתנת של ערכים מכל הנדות. הבם אבני הבוגיר לתרבות מעוחתת? האם כל מה שהוא ישראלי הוא מבלא יהודי? בבד לעבוע את הקרע בין הזהות הארוכה ל„הפסיכו״ ולהכתות את הכוכי פות בבסיס פרכיהבאבסיס. מתוך זהב בביד למודרנה היחודת ומתוך הכרה כי גלוסים בה אבר רוח ובמאי לבמרב ולפרהם. ומר רבה.

דבר מוזר קרה בדרך לדמשק

מאת זאב רב־נוף

ואלדין זורליני הוא המיפן הבר מרי מפרסמת עכשיו; הוא גם הי הפך הנכסר מעשיית. כרסים שהם „עוקרים״. לכן גם שמו לא יודע כל כך מחוץ לבבולות אישלה ומי מרץ לאנשי קולנוע מבוחרים. 26 שנים בקולנוע הוא בים. 6 השר נים הראשונות כבירמר פלוס של סרטי־עבודה ו־20 שנים 9 סרטי עילה („בבר״ הספיק גם לעבוד עם אלפרנו לאמארה של הסרטים של „מבוגאלמוה״). שהם מעט מאד לבבי אדם מבלילה. אני ראיתי 4 מתוך הי״ט בישראל ואני מכר ש־נתקלתי בשמות סרטיו האחרים כאן, אם כי אינני יכול להיות בכך בטוח. רבמי סרטים השיבונים הטוחים בתרגום הנשכות לעבריית אינם מאפשרים בטחון מסוג זה. כרסיו הם, בדרך כלל, חמור וי־כות מעניין בין המבקרים לסיגיהם. רשום שזורליני הבלית, מעריב ה־ראשון לעבודתה, ליצור גישה משר־לו ומגנון משלה, להציג גיבוש אישי — ואנושי — במבה משלה, ובכך קסם לרבים.

מידה האינטליגנציה והתרבות שלו גרמו גם לכך, שסרטיו בעמו מקובלים גם אצל הקהל ורחוב ב־אשלה, אם כי לדוב המיפן הוא הנבון לגבי הצנתם בארצות אחר ות. לדבות ישראל. „יש תרבה דברים שאין לתרגמם מטעה לשי־פנ. באשלה יש סתרים שהכות קהים הוא רק באשלקות — דאי מנגיה, לאנגארדי. הגיש כמייר הקיר ריקודי ראנה. לא. אלדין אינו דומה כלל הוים לר־מנה יוזרה שלו המצאות בדשות.

אלדין זורליני לפני 20 שנה

על הרמים בין אחים על ראיית האירועים המסבכה. סרט רגיש. אינטי. דן ואנרכי. „המציא לך את המסמר״, אלדי הרמלמות לי סנגונו של זורליני.

המבאר האיטלקי נולד בשנה 1926 בבולונה וגבר את חוק לדי בדיון באוניברסיטה במשפטים. אך הוך כרי הלימודים הוא נמכך אל הראמרון, כם בים הנמות ב־הסתמנה סמרטיסים. כך הלך, ב־1948, אל הקולנוע. אל הסרט הרי ערים. במקום אל בית המשפט. סר־מין ההתדיים זכו לחד רב בענין הקולנוע. לכן היה גם מסוגל לקבל ב־1954 אפשרות לבים את סרטו העלילתי הראשון, אף הוא על פי ספר מאל ואסקו פראמוליני. „הנע־רות מסאן פראנצאנו״. סרטיו האחר רים, מלבד שנים שהוזכרו, „הקין האלים״ (1959). „הבנרה עם המחזר הרי״ (1960). „החילות״ (1965). „מתוך האפלה״ (1968). ולבסוף „ר־פרוסיטו״ (1972) עם אלן דלון.

„מה לעשות״ — אומר זורליני — „אינני בין עושי הסרטים בסר־מונות. יוצא לי בערך סרט בארי בע שנים. צריך להתרגל לזה״. אבל הוא אומר זאת בביטוי עלוזה ובלי כל מעצה. אינני יודע ביצד יראה „בדרך לדמשק״ מבחינת הבסים שונים של סרט. אך ברור לי, כי זורליני המיר יבא משהו מיוחד לו. הוא אחד מהבודעים שיש להם כיסים ביקור אישי שלהם. וכשאני חושב עליו יש לי אכזבאצות מיידיות — האופנע של ביפאריא לו ב„נערות מסאן פרדיאנו״, הר חורט את הבקש הפולרנטיני, ואר ליבות הפוטאמית סביב הרכבת בבוטה הבודדים הפנים המבוחנת של סרטיבראן הלאאנורה רוסי דראנו ב„קין אלים״. דמוהה הכ פעה הבאמצאת של קלאודיה קאר דינאלה המחבבת מחודה בזלה ב־„הבנרה עם המחזר״ ומאסטרואני הכהב, כיבוה ויקר, יוכן משפחתי (בדרש בעל. אותר סם) כמחבבים הם הזוגים בחיים ויקלו קורא ב־שלם בקלע את הדברים. כמה כן הבמאים אפכר לזהה אומנאמיה עם יצירות שעיבו?

זוהי תמונה מלפני 29 שנה בתוך מלון הקולנוע האשלקי, מיד לאחר מרשו הפלילתי הראשון. הוא נראה כמו מכבר קולנוע מחיפשים ואיבר מלקטאלי הרצינו (ראה תמונה). אמנם גם היום הוא נראה מיפוס אינטלקטואלי רציני, אך הנהר הר בדק בעלמו הקרבות. הזלה באולמים גלויים. הזמן דן. ואני נזכר, כי בסוף של דבר זורליני עצוך כי מני בסך הכל בחדש הצבי, וכיצד אני אני דומה למנוחתו מלפני 20 שנה. גם שמעולם לא נראיתי בכבוב קולנוע...

בפגשנו בקבלת פנים צנועה ש־בערכה בבית התרבות שליד שגרי־רות אשליה לבבה. הוא בא לב־דוק את ותנאים ולשקוד מקומות לצורך סרטו הבא „בדרך לדמשק״, שאת צילומי החוץ שלו הוא מת־כנן לבצע בישראל. „מה זה בדרך לדמשק״? שואל זורליני, והחיוך מתבק אותך שוב בבודה כה כבה וצנועה — „אז שהבבר קרה אז שלא קרה. אבל אין זה בעצם חשוב. אני עושה סרט על יהודים מוזרים בין פנטסים פולאמאה לבין שאול (שאול השליח) הנהרי״. עונה בא הנחר של חיוך כיסוהר. ובעצם כאן אנחה יודע מנסיונך. זורליני אי לא זורליני. אין שואר לים שאלות לא דיסקרטיות. אולם לגבי שהקנים אין סודות, בבקעה. ליוק בבוארד הוא פולאמנס ולוראן מרציאף הוא שאול. קבלת הפנים בסתיומה כהר. מעתם שה־סינמטק מכבד את ביקורו של זורליני בהר צבה בהזדמנות של הרשת „הכן כפר־פתוח״.

„יכון מעפאהר״ הוא סרטו כל זורליני משנת 1962 (שהוקרן ב־יוזרי (אל לחפש הגיון) על הנבי בה תנחלה בתבל שערוכה ובי אים קסנים ובאבטר גדול — מסע העונג — ללא שעל של שוטע. של כחשבה. של השלכה. אבל ברחר — פלוס גומאלגיה — האם לא די בכן?

* „ומחוזות״ (בריטרה) — סרטו האחרון של פליני — שירים של האוטוביוגראפיה שלו. סרט פיתני כבלבל וקסנע. איכי יהר של הבריה. נחמה בלי כפל בחשי ואה לטרטרו תבדלים — ובכל זאת — מבחינת הרחב — פליני. אמרי רי. אבל — סוף פסוק. מעתה — נרטאים הרשרי. נקוה.

* „אוראבטי״ (צב) — קומדיה קצת מאאבטרית וקצה בלוריבוסי ריות. אך המיד שאמאבטרית וקצה בלוריבוסי ריות. אך המיד שאמאבטה. עוטפת וסוחפת כל בילי ווילדר. תעבוב של ראיה ושל שבעה. אמדיאי ביות. הלוטות. כוח דבר מיוחד אך הסוב. אבל בלי ספק, מובלן בכל הלב.

* „ווינק עם דשיוק״ (מדר דון) — נסיון מעניין מאוד של הבבאי אחאר כוליקאן להפגיל כרטיקו מראפנקים — כעין גיבור הנגלה לרטס „לא לר. אדם כן הבמאים אפכר לזהה אומנאמיה עם יצירות שעיבו?

הועדה המקומית לתכנון ולבנייה רמת־גן

הודעה עד פי סעיף 149 לחוק התכנון והבניה, תשכ״ה־1965

נמסרת בזה הודעה, בהתאם לי סעיף 149 לחוק הנ״ל, כי ה. ערהנן — א. הגבוה, קבלני בנין בע״מ רח׳ יוסף הבלא 44 ת״א, הגיש לוועדה המקומית לתכנון ו לבניה, רמת־גן, (להלן — הועדה המקומית), בקשה להוצרת הקלה בנכס ברחוב הגיבורים בלוק 6207 חל־קה 305, רמת־גן דרומי: הוגבהה בקשה לתוספת בניה ב־4% מעל המותר ב־5 קומות מעל כרתף הר מכיל מקלט חניה.

על המעוניין, הרואה את עצמו נפגע כל ידי אישור הבקלה כי ניל יכול לעיין בתוכנית ולהגיש התנגדות בכתב לפרטיה. ההתר נבדות מרכה להימסר לידי הועדה המקומית, בסרוכי כתלקת ומס הרוב הבעגל 26, רמת־גן, תוך שבועיים מיום פרסום הודעה זו בעתונות.

ד״ר י. פרד, ראש הענ־יר ד״ר הועדה המקומית לתכנון ולבניה, רמת־גן.

התזמורת הפילהרמונית הישראלית

ערב סונטות
יצחק פרלמן, כנר
ואלדימיר אשכנזי, פסנתרן

ירושלים, בניני האומה, מוצ״ש, 29.6.1974
תל־אביב, היכל התרבות, יום ראשון, 30.6.1974

תכנית:
בטהובן — סונטה ב־סול מז׳ור, אופ׳ 30, מס׳ 3
בטהובן — סונטה ב־סול מז׳ור, אופ׳ 96
פראנק — סונטה ב־לה מז׳ור, אופ׳ 6

כרטיסים החל מהיום, 16-6-1974
תל־אביב קופת התזמורת, היכל התרבות ובמשרד „אוניון״, דיזנגוף 118
בשעות 10—1, 4—6, בימי ששי 10—1.
ירושלים סוכנות כהנא, ככר ציון.

הקונצרטים מתחילים בשעה 8.30 בערב
הנחה למנויים לפי תלוש מס׳ 112

התזמורת הפילהרמונית הישראלית

לוח קונצרטים למנויים

קונצרט למנויים מס׳ 11

המנצח: זובין מהטה
סולן: יצחק פרלמן, כנר

תל־אביב, היכל התרבות
סדרה 3, הערב, יום ראשון, 16.6.74
סדרה 4, יום שני, 17.6.74
סדרה 5, מחר, 22.6.74

תכנית: ליואמי — „לתמאנו״ (במתקן)
וייאמן — קונצ׳רטו מס׳ 4 ברה מינור לכינור ולתזמורת
אלגאר — סימפוניה מס׳ 1 ב־לה מנול מאזור

ירושלים, בניני האומה
סדרה 1, יום חמישי, 27.6.74

תכנית: ליואמי — „לתמאנו״ (במתקן)
וייאמן — קונצ׳רטו מס׳ 4 ברה מינור לכינור ולתזמורת
אלגאר — סימפוניה מס׳ 1 ב־לה מנול מאזור

חיפה, אודיטוריום חיפה
קונצרט למנויים מס׳ 10
סדרה 1, יום שלישי, 18.6.74
סדרה 2, יום רביעי, 19.6.74
סדרה 3, יום חמישי, 20.6.74

תכנית: מוצארט — סימפוניה מס׳ 39 ברה מנול מאז׳ור
ברג — קונצ׳רטו לכינור ולתזמורת
צ׳ייקובסקי — סימפוניה מס׳ 4

— קונצרט זה יתחיל בשעה 9.00

תזכורת:
מידע מעדכן בדבר תאריכים של הקונצרטים לשבוע הבוא אפשר לקבל כן ההודעה הטלפונית בכל יום אחרי הטבה 3.00 אחה״צ במס׳ טלפון 288104 (03).

כל הקונצרטים למנויים, פרט לקונצרט ב־24.6.74 מתחילים בשעה 8.30 בערב

התראה* למעסיקים!

מועד הגשלום הסיוחבות עבור עובדיהם לחודש מאי חל ב־15 לחודש זה. אם תוך 10 ימים מיום פרסום ההתראה לא ישלמו דמי הבטוח, ישאי יהיה המפקח להגיל את דמי הבטוח ב־20%.

* לפי סעיף 179 (א) לחוק הביטוח הלאומי (נוסח משולב) תשכ״ח — 1968.

המוסד לביטוח לאומי

מדינת ישראל
חוק התכנון והבניה, תשכ״ה־1965

מרחב תכנון מיוחד נצרת עלית

הודעה בדבר הפקדת שינוי / הבנות בתאר מיוחדת

בהתאם בזה הודעה בהתאם לסעיף 89 לחוק התכנון והבניה תשכ״ה—1965, כי בהשרדי הוועדה המקומית לתכנון ולבניה נצרת עלית הבנות הבוצאה הפקדת נצרת עלית ודר הדבון 1 הופקדה שינוי/ הבנות בתאר המקראת: תבנית כסי ה/102/37 הבהוה שינוי לתבנית בתאר נצרת עלית מיחד עם התריים המצורף אליה.

ואלה הם השטחים הכלולים בשנוי הבנות המבוצע:
כקורקען בגוש 17532 חלקות 8, 27, 34, 35, 36, 37, 38, 39, 40, 45, 46, 44 חלקי חלקות 13, 14, 29, 30, 31, 32, 33, 41.
בגוש 17533 חלקות 8, 9, 10, 11, 12, 13, 14, 28.

כל המעוניין בשינוי/ההבנות, רשאי לעיין בה ללא השלום בימים ובשעות המתאימים המצויים פתוחים לקהל.

כל מעוניין בקרקע, בבנין או בכל פרט אחר, הראוה את עצמו בשנוי עלולים לסבול הבנות הנ״ל, רשאי להגיש לוועדה המקומית לתכנון ולבניה, נצרת עלית.

יו״ר הוועדה המקומית לתכנון ולבניה, נצרת עלית

„מפעל מים״ כפר־סבא
אגודה הקואית שתופית בע״מ,

מ כ ר ז

הנני כמרוים בזה, על מכירת קלטת „חוף בשיכון יוסטל בכפר־סבא.

פרטים אשר לקבל במשרדי הוועדה עד יום 30.6.74.

הצעה התקבלה למכירה, עד יום 30.7.74 ודי בכלל. אין אנו מחויבים לקבל את ההצעה הגבוהה ביותר, או הצעה כל שהיא.

יוסף שרגיל, מנהל

מלווה מצפון
הכסף מלווה מלווה מרצון

הבוקר הבוקר

גליצה״ל

05.05 — שחר טוב. 05.58 — ברכת השחר. 06.05 — גלילי בר־קר + דיסיון. 08.05 — יומן דר בוקר. 09.05 — דיס עם שיר. 09.55 — שיחה ירושלמית. 10.05 — המסך דיס עם שיר. 10.55 — מילה בחלב. 11.05 — חמים וטעים + דיסיון. 11.55 — שבא נב. 12.05 — יומן הצהריים. 12.30 — המסך חמים וטעים + דיסיון. 13.30 — מוכרים ומסיב. 13.35 — המסך חמים וטעים. 13.55 — הודעות לחיילים. 14.05 — חמים מד ארבע. 16.05 — נא לצלצל. 17.05 — יומן הערב. 17.40 — מושגים לכולכם + דיסיון. 18.05 — דרוסמולע. 20.05 — כרזונים. 21.05 — מבוארים. 22.05 — חד לילה. 22.15 — המבע העולמי של הקר. 22.20 — המסך הלילה. 23.35 — שיחת הצות. 00.05 — יומן חצות. 00.30 — ציפורי לי לה. 03.00 — חדשות. 03.05 — מוזיקה אל תוך הבוקר עד שעה 6. (כל הרשמה הדשות כל שעה).

בתי־מרקחת

ירושלים
מצין הבריאות — מרכז מסחרי, קדמת יובל, טל׳ 415081; בלסם — רח׳ אצלה אידין.
תורנות בתי מרקחת בתל אביב
נוסבן, רחוב אחד העם 91 (ע״י הבימה) טל׳ 285301; כהר הר דינה רחוב ה׳ באייר 48, טלפון 258046; גורדיה, רחוב בן יהודה 185 טל׳ 242673.
חיפה
עליה, עליה 44, 522062.
הזמיה, רמבמ״ן, אולרוזרב 81.
בצ׳ר־ביב
הנמיא הדן המסעדקי 111, פרדיסיקן.
כפרים
יגנו, רמת יוסף, מרכז בסחרי.
חוזן
באות טרשנים, הולון, גאולים 44.
בנתניה
הנסה
תרצלה, כפר שמריהו, רמת־השרון יבנה, כפר־סבא
קרמר, הרצליה, רח׳ מקולום 18.

תאטרון ישראל

הערב 16.6

הבימה:
מות הנבון:
תל־אביב האולם הגדול
חל, הו יהלה
תל־אביב האולם הקטן
הקאמרי:
שלש סטמות
תל־אביב
כי שרדי מאמין כך:
בחנה תל־אביב
התיאטרון העירוני חיפה:
כלבסמר 12
חיפה

בתי המשפט המחוזי בבאר־שבע

תיק עזבונות 174/74
הזמנה

בענין: עזבון המנוחה רבקה זר ז״ל, בעלת תעודת הזהות מס׳ 6269092, שנפטרה ביום 28.1.74 ואשר מקום מושבה האחרון זיה כמדבר, שכונת ניר עם 377/56.

הבענין: המבקש אמנון שמעון, בעל תעודת הזהות מס׳ 6269101 ע״ל ב״כ עו״ד דוד שלמה, מ־אשקלון רח׳ העצמה, בית א.מ.ר. להודיע כי הנבשה לבית המשפט זה בקשה לתן צו המכרין על יורשה. הנני מזמין בזה כל אדם המעוניין שיש לו טובת הנאה בעזבון המחוזה לבוא ולהגיש הודעה תוך 15 ימים מפרסום הזמנה זו ותבקשה לתבר רזה המבוקשת, שאם לא כן יתן בית המשפט צו כמבר בעיניו.

י. בנאי — שופט
רשם בינמ״ש המחוזי באר־שבע

בתי המשפט המחוזי בבאר־שבע

תיק עזבונות 172/74
בענין: עזבון המנוחה פרידמן בלוק מריה ז״ל שנפטרה בבאר שבע ביום 27.4.74.

המבקש: דיר פרידמן־בלוק לוד־יך בבאר־שבע ציר ביב דיך יר־סף דרמן ציר כהר קיל 82-90 באר־שבע.

הזמנה

להודי יודע כי הנמנה לביה זר מבקש בקשה ליתן צו המכרין על ירושת המבוחה הנ״ל הנני מזמין בזה כל אדם המעוניין לגיש לו מר־בה בבוחה לבוא ולגיש לבית המשפט המחוזי בבאר־שבע בתוך 15 ימים מיום פרסום הזמנה זו ותבקשה לתת צו המבוקשת, שאם לא כן יתן בית המשפט צו כמבר בעיניו.

י. בנאי — שופט
רשם בינמ״ש המחוזי באר־שבע

בתי המשפט המחוזי בבאר־שבע

תיק עזבונות 167/74
הזמנה

בענין: הצוואה של המנוחה רבי קה אדל משכן א׳ 76/2 באר־שבע בספר המנות 4520052 שנפ־טרה בבאר־שבע ביום 11 לדצמבר 1973.

המבקש: דוד אדל בנה של המנוחה כרוב הנמנה המצרבי 45 באר־שבע.

להודי יודע כי הנבשה לבית הר־בשפט המחוזי בקשה ליתן צו קיום צוואה המנוחה הנ״ל הנני מזמין כל אדם המעוניין לגיש לו מר־בה בבוחה הנ״ל לבוא ולגיש לבית המשפט המחוזי בבאר־שבע בתוך 15 ימים מיום פרסום הזמנה זו ותבקשה לתת הבקשה הנ״ל שאם לא כן יתן בית המשפט צו כמבר בעיניו.

י. בנאי — שופט
רשם בינמ״ש המחוזי באר־שבע

הבוקר הבוקר

06.00 — מה טבו: 16.10 — ההתמלות בוקר: 06.30 — שעון מוסיקלי: 06.59 — רגע של צב־רית: 07.00 — הבוקר הזה — סקירת עתוני הבוקר: 07.25 — זבר זכר לך: 07.55 — אוד יהוה: 08.10 — בוקר טוב: 08.55 — בעקבות החדשות: 09.05 — הבו־שך בוקר טוב: 10.05 — כאן בביה: 11.40 — לאן הערב — מוסיקה קלה: 12.05 — במקצב יקצר: 12.30 — שירים משלנו: 13.05 — בחצי היום: 14.00 — חדשות וסקירת עתוני הצהרים: 14.10 — לי ולך — שיר ובר־כה: 15.52 — על רגל אחת: 16.05 — רגע של עברית: 16.06 — מוסיקה ויוזה — אלקי מרוגית — ולאדמיר אומאבסקי: „מצץ ומבתכת״: מילמון בבלים: „חיבור לסיתמיזור״: בולגם אולר: „מוסיקה אלמרוגית מס׳ 1״: ולאר לימיל אומאבסקי ואומו לתנכ: קסב לבדים בגנבי ולהתמודה: בדיר דוידוסקי: הרגיל אלקטרוני מס. 1: 17.05 — מוסיקה ליום ראשון — באר: מראל (מקהלת ילדים בצבוה אנתוני ניומן): לסם: „מ־סת התמרת הנבגיית״ (טולנגס, מקי הלה והזמורת כבודשים בצוות יאנוש פרנציאק): 18.05 — על אנשים וכמפרים: 18.30 — עם ישראל חי: 18.50 — נוף הארץ: 18.55 — שרות יזיעה יומי: 19.00 — היום הזה: 19.25 — קלאסי וקל: 19.50 — פרקי הי־קי: 20.05 — התזמורת הפילהרמו־נית הישראלית — חלק א׳ — כי תוך קונצרט מציגרות באר: קוב־צ׳ינו ברמדבורגי מס. 3 בסולי כבור: קונצ׳רטו בלה מיגור לכי נור ולתזמורת (סולן: זינו פרנ־סקאטי כנבה: אנדרו דיוויס): חלק ב׳ — מתוך קונצרט מיצר־רות בתזמון: פתיחה „פרומתאוס״ סימפוניה מס. 4 בסי בסול מבלה, אופוס 60 (מנצח: דניאל באר־בוים) 21.25 — אנני האמבל — מלחינים כמבנים: 22.00 — הר־שות: 22.05 — המסך עולה — „האחיות הרוכלי״: 23.05 — רביעיה סיקה קמרית — בתזמון: רביעיה מס. 1 בסי בסול מבלה לפטנגר, יכולי קטה: (קלאוריו אראו וסולני הפילהרמונית של ברלין): פרוקר־פייב: רביעיה כלי קטה מס. 1 אופוס 50 (רביעיה נוראן): 00.05 — רגע של שיר.

בלוח החדש הבר

רדיו רשת א

08.05 — קונצרט בוקר — הייי דן: (רביעייה בפרמבלו, אופוס 3 מס. 5, לכלי קטה („רביעיית הר־מרגרה״): מבאחר: אידיה מנהר האפרדות „חליל הקסם״, „חתונת פיגארו״ ו.דון ג׳ובאני״ (דיוקר פישר־דיסקאו — באריטון): בקה: סימפוניה בדרמבור (מנצח: לאן מרסינון): בתהבן: סונטה מס. 5 לכנור ופסנתר („האביב״), (דוד אויסטראך — לב אנדרדין): ברי הכם: שמונה קטעים לפסנתר, אוי פוס 76 (ברהן ליל): אלבאר: „הכוו נות יפי״ (סולנית: בצבע בייקר): בריטן: „מד

ערבים בהסתדרות

בבחירות האחרונות להסתדרות זכה הבערך בסקטור הערבי ב־35 אלף קולות. כחוץ כבבבה אחדים בן הבחירה הכללית בב. על פי יחס זה היה מקום לייצגם על ידי שבעה ערבים בן הבערך בועד הפועל של ההסתדרות ולשבעה סגנים. אולם הרעדה הבסדרת של הבערך ההליכה כי בועד הפועל יהיו רק שני ערבים, ושלושה סגנים ערבים. בסוף ערבי ואחד״ע לבי־ הבר לא רבו לשלל את הבחרים הערבים של חשבונן. היתה כפאי מוכנה לתת בקום אחד על חשבונה גם פעים עשרה כך. כתוצאה מכך נוצר מצב שהלבבה, שמספר הקו לות הערבים שבבר בבחירות הוא עשירית מה שהיה הבערך, כיד־ בב על ידי בבב ערבי אחד בועד הפועל, והבערך — רק על ידי שניים.

בשהתחלה דיון באיזש תיקי ה־ רעדה הסרבות כעבו הערבים כי ברת שנהעדר בבתוגות לפני בבה שבבעות. בשאלה תשלום: או אי־ השלום עבור הרצאות אישים נב־ חרים בביקורים בחו״ל — לבען לא לתת פתרון מה לאלה אשר כדר לשרטם בעולם, ומיד, את בבתבו הגלוי של הרופא הישראלי שמי־ פל בסיים הסודי שהשבית את ויתום אליו בישראל. בבכתבו של ד״ר רופא־ויתודי „ניבים דברי אבבה״. יבואו בא. בדלי הערוגאים ב־ עולם, הבנוסים ובהם. אלה שלא קל לרמות אותם בדברי הבל. יבקי ד״ בא אבל בעוריבו ויבבדו בא עם הסודים שהיו בבבי אבלבו.

יפה עשתה ישראל שדרשה (ר־ בראה שהשיבה זאת) שיפיבו באדים את דבריו של שר הבטחון שמעון פרס בבבסת על אודות עיבוי הסי־ בויים. זה בבר ראבון עבדבו כתעבה בבמבבן, כדי שמאבקבו ב־ דבת הקול יהיה יעיל. דרדבה לו גם בבדה מעשית — זו יכולה להי־ יות תביבה בסודיה להפנים את המבבללים, הן יכולה לחיות תביבה בבוסדות. בין־לאומיים לבבות את סגיבה ביבי עובבי.

מאיר בראלי

הנחות מס לימאים – כיצד

בפגישה עם עתונאי ויעה הדיבק מיכאל מור פ.ביבר את הנחות מס הכנסה ליחידים בימק שעיקר סכים בחיל. גם אבל ארצות יבעות אחרות מעניקים ליחידים פטור מבבס הכנסה.

כ. בבה, ספר שלמרות הסכ־ בים הבקרובים עם האבבר, לפי־ הם מבלבים יחדיו יש 25 אחוז מס הכנסה. ראוים צורך להבביא מי־ מות כדי לעקוף את זעק מס הכנסה הבבים האת בידיבת הבאבר. הבר־ בה היא לשלם פבר „עבודות מיוחדות״ שהן עבודות רגילות ובחיל גחשבות כעבודה הרגילה של יחידים. כתוצאה מכך הב־ מבבר במשך שנים עבודות סביפים של „עבודה מיוחדה״. מחבב „בים״ הבקיבה לעבבר את הבעבוגים וגם כאבר הבחלף בבחשב כי שוכלל יהבר. לא עמד הבכסיר במבחן. ביבחים עלה מספר הס־ עיפים לכ־80. הין עיכובים בעיבוד נעבוי הבבר. לא פעם גרם הדבר להלבות שבר הימאים ובאחדבבה נאלבה „בים״ לעבבר עיבוד נחד־ נים לבאחבה הבעבוי כבשום שהבב חבב עבק בעיבוד ה„לוקבים״.

הדיבבחים על „עבודות מיוחדות״ הין גם אחד הנבאים החמדים בבריב על חבבה הבבודה של יחידי יב. ב. צוד הציע להסדיר את הבעיבן ע״י הקבקה בבחבת הבבס הבבבי כבקובל בחיל ולבחדר את יחדיהבב. הבבות הד בבבות הבה הבאבר כבדים הבישה הבסולה, לדבריה.

י. מיכלסקי

מינטוף בונה מסגד

הפרדוקס בבלבה: בחיבי הדלק עלו ב־175 אחבן על אף הידידות הבבה — הבולבית הבאבית — בין מינטוף יקבאבי. בם בחיבי הבשבל והבבו עלו הבבבו — הבדיב מינטוף בדבבאבית בבלי ובבה הבלבנית. בחדבים הבאבי ובבים הבבבה בלבה עוב אל סף בבבבר כלבלי חבבר. בינבבה. עי־ ידע לעבבד בבקבבות כבל בבדי סגיבה בבדיבה בל תבבלים בבב בבסיבי הבאבי. בחבבב עבה בבבי הבבבבאבים בבלבנה. אבל הבבבר בבלבה בלבבים יב־ תר ובחבר עבבים. בבבלים את לבבבי הבבבה הבבבלית ובבקובה כבהבבבים בבלבנה. הבבבבה — רבבבבי־לבבבה. כבב בבבבה הבבבבבה בבבבבב